



**FACULTAD DE CIENCIAS EMPRESARIALES Y EDUCACION
ESCUELA PROFESIONAL DE CIENCIAS CONTABLES Y FINANCIERAS**

**“CIERRE CONTABLE ANUAL DE UN NEGOCIO: CASO DE UNA PERSONA
NATURAL DEDICADA A LA ACTIVIDAD DE VETERINARIA DE LA CIUDAD DE
PUCALLPA, PERIODO 2021-13”**

PARA OPTAR EL TITULO PROFESIONAL DE CONTADOR PÚBLICO

**PRESENTADO POR:
“LARDY JAVIER ARMAS CÁRDENAS”**

**ASESOR
MAG. CPCC. PERCY DIAZ ODICIO**

**PUCALLPA
2022**

DEDICATORIA

El presente trabajo va dedicado a mis padres, esposa e hijas con todo mi corazón pues sin su apoyo incondicional. A Dios por su bendición a lo largo de mi vida y me lleva por el camino del bien. También Por permitirme realizar el presente trabajo.

AGRADECIMIENTO

Agradezco a mi Dios por permitirme seguir y darme la oportunidad de realizar mi trabajo.

A mis docentes de los módulos que nos vinieron brindando su apoyo en este curso de pregrado.

A la facultad de Ciencias Empresariales y Educación de la Escuela Profesional de Ciencias Contables y Financieras y a cada uno de sus docentes por sus enseñanzas.

INTRODUCCIÓN

El presente trabajo se sufiencia profesional titulado "CIERRE CONTABLE ANUAL DE UN NEGOCIO: CASO DE UNA PERSONA NATURAL DEDICADA A LA ACTIVIDAD DE VETERINARIA DE LA CIUDAD DE PUCALLPA, PERÍODO 2021 – 13", tuvo como objetivo analizar el cierre contable anual de un negocio: de veterinaria de la ciudad de Pucallpa, período 2021 – 13.

El cierre contable se realiza al final del período fiscal anual. Se trata de un trabajo en el cual se debe verificar de manera cuidadosa todos los pasos a seguir, con la finalidad de establecer el saldo deudor o acreedor de la empresa.

El año contable de la empresa coincide con el año natural, se trata del ejercicio fiscal. Se debe tomar en cuenta que el cierre contable 2021 fue el último día del año 2021.

En el caso de la empresa materia de estudio, se presenta un análisis del Estado de situación financiera, Estado de resultados, Balance de comprobación y Arrastre de pérdidas.

RESUMEN

El objetivo general fue analizar el cierre contable anual de un negocio: caso de una persona natural dedicada a la actividad de veterinaria de la ciudad de Pucallpa, período 2021 – 13.

El análisis se inicia en comprobar que la contabilidad de la empresa esté cuadrada, es decir, conforme a los Libros de la empresa, así como implementar todos los ajustes necesarios para poder realizar el asiento de Cierre. Una vez comprobado que no hay errores, podremos empezar a cerrar el año contable de la empresa y elaborar los documentos siguientes: Estado de situación financiera, Estado de resultados, Balance de comprobación y Arrastre de pérdidas.

El Estado de resultados muestra para el periodo contable 2021, una utilidad operativa de S/ 13,558.42 y luego de descontar los impuestos de S/ 1,356.00, obteniendo como resultado del ejercicio de S/ 12, 200.42.

ABSTRACT

The general objective was to analyze the annual accounting closing of a business: case of a natural person dedicated to the veterinary activity of the city of Pucallpa, period 2021 - 13.

The analysis begins with checking that the company's accounts are correct, that is, in accordance with the company's Books, as well as implementing all the necessary adjustments to be able to make the Closing entry. Once it has been verified that there are no errors, we can begin to close the company's accounting year and prepare the following documents: Statement of financial position, Income statement, Trial balance and Loss carry forward.

The Income Statement shows for the accounting period 2021, an operating profit of S/ 13,558.42 and after deducting taxes of S/ 1,356.00, obtaining as a result of the exercise of S/ 12, 202.42.

ÍNDICE DE CONTENIDOS

CONTENIDO O CUERPO	Pag
1.1. CAPITULO I: FORMULACION DEL PROBLEMA	10
1.1.1. Problema General	10
1.1.2. Problemas Específicos	10
1.2. CAPITULO II: OBJETIVOS	12
1.2.1. Objetivo General	12
1.2.2. Objetivos Específicos	12
1.3. CAPITULO III: CIERRE CONTABLE ANUAL DE UN NEGOCIO: CASO DE UNA PERSONA NATURAL DEDICADA A LA ACTIVIDAD DE VETERINARIA DE LA CIUDAD DE PUCALLPA, PERIODO 2021-13	03
1.3.1. Reseña	13
1.3.2. Antecedentes Internacionales	13
1.3.3. Antecedentes Nacionales	15
1.3.4. Antecedentes Locales	17
1.3.5. Dimensión 1: Cierre contable anual	19
1.3.6. Dimensión 2: Persona natural con negocio	37

1.3.7. Dimensión 3: Caso práctico	38
CONCLUSIONES	46
FUENTE DE INFORMACIÓN	47
ANEXOS	51

ÍNDICE DE TABLAS

Tabla 1. Arrastre de pérdidas	38
Tabla 2. Balance de comprobación	39

ÍNDICE DE FIGURAS

Figura 1. Consulta RUC	04
Figura 2. Estado de situación financiera	36
Figura 3. Estado de resultados	37

CONTENIDO O CUERPO (CAPÍTULOS Y SUBCAPÍTULOS)

1.1. CAPITULO I: FORMULACION DEL PROBLEMA

1.1.1. Problema General

¿Cómo es el cierre contable anual de un negocio: caso de una persona natural dedicada a la actividad de veterinaria de la ciudad de Pucallpa, período 2021 – 13?

1.1.2. Problemas Específicos

- ¿Cómo es la sostenibilidad a través del cierre contable anual de un negocio: caso de una persona natural dedicada a la actividad de veterinaria de la ciudad de Pucallpa, período 2021 – 13?

- ¿Cómo es la rentabilidad a través del cierre contable anual de un negocio: caso de una persona natural dedicada a la actividad de veterinaria de la ciudad de Pucallpa, período 2021 – 13?

1.2. CAPITULO II: OBJETIVOS

1.2.1. Objetivo General

Analizar el cierre contable anual de un negocio: caso de una persona natural dedicada a la actividad de veterinaria de la ciudad de Pucallpa, período 2021 – 13.

1.2.2. Objetivos Específicos

- Analizar la sostenibilidad a través del cierre contable anual de un negocio: caso de una persona natural dedicada a la actividad de veterinaria de la ciudad de Pucallpa, período 2021 – 13.
- Analizar la rentabilidad a través del cierre contable anual de un negocio: caso de una persona natural dedicada a la actividad de veterinaria de la ciudad de Pucallpa, período 2021 – 13.

1.3. CAPITULO III: MARCO TEÓRICO

CIERRE CONTABLE ANUAL DE UN NEGOCIO: CASO DE UNA PERSONA NATURAL DEDICADA A LA ACTIVIDAD DE VETERINARIA DE LA CIUDAD DE PUCALLPA, PERIODO 2021-13

1.3.1 Reseña

La persona natural se identifica con RUC 10467438722, Tipo Contribuyente: PERSONA NATURAL CON NEGOCIO. Tipo de Documento: DNI 46743872 - Nombre Comercial: CENTRO VETERINARIO DOROTI. Fecha de Inscripción: 31/01/2015. Fecha de Inicio de Actividades: 31/01/2015. Actividad(es) Económica(s): Principal - 7500 - ACTIVIDADES VETERINARIAS. Comprobantes de Pago c/aut. de impresión (F. 806 u 816): FACTURA, BOLETA DE VENTA. Sistema de Emisión Electrónica:

FACTURA PORTAL DESDE 23/09/2020. BOLETA PORTAL DESDE 07/09/2020. RECIBOS POR HONORARIOS AFILIADO DESDE 17/02/2015. No se encuentra registrado en el REMYPE (Registro Nacional de la Micro y Pequeña Empresa)

Figura 1
Consulta RUC

Resultado de la Búsqueda			
Número de RUC:	10467438722 - RENGIFO RENGIFO ANDREA VICTORIA		
Tipo Contribuyente:	PERSONA NATURAL CON NEGOCIO		
Tipo de Documento:	DNI 46743872 - RENGIFO RENGIFO, ANDREA VICTORIA		
Nombre Comercial:	CENTRO VETERINARIO DOROTI		
Fecha de Inscripción:	31/01/2015	Fecha de Inicio de Actividades:	31/01/2015
Estado del Contribuyente:	ACTIVO		
Condición del Contribuyente:	HABIDO		
Domicilio Fiscal:	-		
Sistema Emisión de Comprobante:	MANUAL	Actividad Comercio Exterior:	SIN ACTIVIDAD
Sistema Contabilidad:	MANUAL		
Actividad(es) Económica(s):	Principal - 7500 - ACTIVIDADES VETERINARIAS		
Comprobantes de Pago c/aut. de impresión (F. 808 u 818):	FACTURA BOLETA DE VENTA		
Sistema de Emisión Electrónica:	FACTURA PORTAL DESDE 23/09/2020 BOLETA PORTAL DESDE 07/09/2020 RECIBOS POR HONORARIOS AFILIADO DESDE 17/02/2015		
Emisor electrónico desde:	17/02/2015		
Comprobantes Electrónicos:	RECIBO POR HONORARIO (desde 17/02/2015),BOLETA (desde 07/09/2020),FACTURA (desde 23/09/2020)		
Afiliado al PLE desde:	-		
Padrones:	NINGUNO		
Fecha consulta: 21/01/2022 22:06			

1.3.2. Antecedentes a nivel Internacional

Crespín (2020) es su tesis titulada *La información. Estandarización del proceso de cierre contable y fiscal en las pequeñas y medianas empresas (pymes)*, tuvo como objetivo analizar si las MYPE utilizan la data contable generada como un instrumento. La metodología descriptiva, partiendo de un cuestionario, con la finalidad de estudiar los elementos que usan toda la información contable como instrumento de apoyo para la toma de decisiones empresariales.

Nogueira, Medina, Hernández, Comas y Medina (2017) en su artículo titulado *Análisis económico-financiero: talón de Aquiles de la organización*. La evaluación va adquiriendo mayor importancia en el terreno contable, puesto que esta define el rumbo y sentido del desarrollo organizacional. Se debe entender que la organización no solo se mide con ratios de finanzas, el rol económico siempre estará presente como prioridad en su papel de control en la gestión, con la finalidad de mejorar las estrategias con eficiencia.

Nelito y Muñoz (2018) en su artículo titulado *Los hechos contables y su repercusión en las MYPE*. Presenta el grado de independencia de la labor contable en las MYPE. Con un estudio de campo se establecieron los motivos contables que provocan que las MYPE que recién se inician,

y pasan a la etapa de mortandad, motivo por lo cual se descubre que las citadas MYPE no llevan una contabilidad adecuada.

Abad (2019) en su tesis titulada *“La importancia de los procesos contables de las empresas”*, se destaca una búsqueda previa de la literatura científica en el período 2009-2019, tuvo como objetivo evaluar el papel de la contabilidad en las empresas. El estudio incluyó una revisión sistemática. En conclusión, se valora el proceso contable debido a su importancia, ya que esta determina toda la actividad económica.

Espinoza y Huaynate (2019) en su tesis *Las Notas Explicativas en la Presentación de los EEFF bajo NIF de los Industriales del Distrito Yanacancha*, el objetivo de los estados financieros es suministrar información acerca de cómo marcha la empresa, el rendimiento financiero muestra los flujos de fondo efectivo, que esté disponible sea útil a una amplia variedad de usuarios a la hora de tomar sus decisiones económicas. Las conclusiones son claras de acuerdo con los resultados obtenidos

1.3.3. Antecedentes a nivel Nacional

Farro, Arteaga. y Salas (2019) en su tesis titulada *Optimización del proceso de cierre contable-financiero de una empresa minera*, tuvo como objetivo principal señalar y explicar los motivos que determinan los retrasos

para presentar recomendaciones que muestren soluciones en la eficiencia al momento de ejecutar el cierre contable. Finalmente, la investigación concluye que los motivos que crean las demoras: la falta de control; una adecuada implementación de los sistemas de controles; el manejo adecuado de controles centralizando las acciones operativas; la información financiera que no tiene un respaldo digital y la carencia de una adecuada implementación de controles.

Umiyauri (2018) en su tesis titulada *“El proceso del cierre contable bajo las normas internacionales de información financiera y su incidencia en la preparación de los estados financieros para la toma de decisiones gerenciales*, por ello el trabajo tiene el objetivo de observar los criterios teóricos de la NIIF, como entenderla y su implementación de manera simple, para poder elaborar los EEFF adecuados para una buena decisión empresarial.

Guevara (2020) en su tesis titulada *Análisis de las modificaciones del tratamiento contable de las empresas azucareras del Perú*, tuvo como objetivo de qué explica los cambios en el tratamiento contable en las NIC 41 y 16, y de qué manera influyen en los Estado de Resultados de las empresas dedicadas a la producción de azúcar.

Farfán (2018) en su tesis titulada *Análisis cualitativo contable de la Norma Internacional de Información Financiera*, tuvo como objetivo un

mejor desempeño en toda la parte analítica de la contabilidad basada en las NIIF. El presente trabajo ha reflejado conocer cómo se realiza el análisis efectivo de las NIIF, conocer las etapas que se emplean para determinar los ingresos, debe ser muy importante que las empresas, porque el uso correcto de las normas requiere la aplicación de un profesional contador con mucha experiencia.

Ochoa y Oriundo (2019) en su tesis *Libros electrónicos contables y su incidencia en los riesgos tributarios de las empresas constructoras de la Provincia de Huancayo – 2018*, el objetivo fue: Determinar la incidencia de los Libros Electrónicos Contables en reducir los riesgos tributarios de las empresas constructoras de la provincia de Huancayo 2018. En la parte metodológica se explica que el tipo de investigación es aplicada, el nivel es el descriptivo, se utilizó métodos generales y específicos para el desarrollo de la investigación; el diseño es no experimental transaccional correlacionar. La técnica fue la encuesta, el instrumento fue el cuestionario. La conclusión fue: Se ha podido determinar que las empresas Constructoras obligadas al llevado de Libros Electrónicos de la provincia de Huancayo, tienen problemas en las transferencias de datos enviados a SUNAT, mostrando diferencias cuantitativas entre libros electrónicos contables enviados y la declaración de Impuesto efectuada, errores en los registros contables, inadecuado uso de la dinámica contable y se evidencio un deficiente uso de los sistemas contables. Por tales motivos los Libros Electrónicos Contables inciden en reducir los riesgos tributarios.

1.3.4. Antecedentes a nivel Local

Márquez (2019) en su tesis titulada *Actividades realizadas por la gerencia de contabilidad*, tuvo como objetivo poner en conocimiento la manera eficiente de las actividades contables. Finalmente, concluye que la gestión Contabilidad, esta en permanente capacitación e innovación, además, implementa nueva tecnología digital y mejora los que ya existen, con la finalidad de obtener información más confiable y oportuna.

Ullauri y Vargas (2021) en su tesis titulada *Uso de las Tics y su relación con la teneduría de los libros contables*, tuvo como objetivo determinar de qué manera se relaciona el uso de las TIC's y la teneduría de los libros contables. La investigación fue aplicada - no experimental, con el uso de una variante descriptiva - correlacional. Los resultados fueron efectivos, se aceptó las hipótesis planteadas, al aplicar coeficiente de correlación quedó demostrada que existe relación significativa positiva entre el uso de las TIC's y la teneduría de los libros contables.

Mozombite (2019) en su tesis, tuvo como finalidad evaluar las propuestas de mejora del financiamiento, rentabilidad, control interno y tributos de las MYPE. La investigación fue cuantitativa, se usó como instrumento el cuestionario y la técnica la encuesta. Los resultados fueron con respecto a los tributos; Las MYPE manifiestan que se encuentran

satisfechos con la orientación que les otorga los especialistas de la Administración Tributaria.

1.3.5. Dimensión 1: Cierre contable anual

Según Dobaño (2021) manifiesta que:

Contabilidad empresarial

En una empresa, es de carácter obligatorio llevar contabilidad, así como presentar información escrita que muestre su estado situacional

Cierre contable de una empresa

Tal y como establece el Plan General Contable, las empresas deben empezar a hacer el cierre contable de su empresa a finales de año.

Cierre del ejercicio contable de una empresa

Sirve para conocer el estado de la misma, así como trasladar la información sobre la situación de la empresa a la Administración.

Fecha cierre del ejercicio contable 2021

El cierre contable varía en función de la empresa. Generalmente, el año contable de la empresa coincide con el año natural. Si la empresa

sigue la norma general, el cierre contable 2021 será el día 31 de diciembre de 2021

Cierre contable paso a paso

Según Dobaño (2021) explica paso a paso, cómo se hace el cierre contable de fin de año de tu empresa y qué documentos debes tener en cuenta.

En primer lugar, se debe comprobar que la contabilidad de la empresa esté cuadrada

Para poder cerrar el ejercicio contable, debemos considerar todas aquellas existencias no consumidas.

Software realiza los asientos contables sin que tú te des cuenta, para que puedas exportar el documento contable en formato TXT e importarlo directamente a tu programa de contabilidad.

En el caso que quieras que una asesoría contable lo haga por ti, simplemente tienes que pedir un gestor para tu negocio para que pueda completar la contabilidad de tu empresa y te ofrezca información siempre actualizada de tu negocio.

En el programa de facturación online ofrecen un asesor para que pueda estar al corriente de tu información y aconsejarte para que puedas mejorar los beneficios de tu negocio.

Si no se tiene un experto que ayude, sería recomendable que pertenezca a tu staff que más se ajuste a tu negocio.

Procedimiento Contables

Entre los factores eficientes para tomar decisiones en la contabilidad, los procedimientos contables es la función más importante, ya que evalúa la acción administrativa, pero en el área contable, allí se puede apreciar el trabajo final de la organización.

Esta es una herramienta que servirá para toda la empresa, ya que nos dirá finalmente si lo que hicimos está bien (Catacora, 2009)

Entonces, los procedimientos contables intentarán mejorar todas las operaciones empresariales.

Función de los Procedimientos Contables

Se entenderá como todas actividades que se realizan en el área de Contabilidad y que están conducidos por personas capacitadas con conocimientos y teorías contables

Los procedimientos contables determinan que la actividad contable se lleve de manera ordenada y sistematizada los diferentes registros contables, empieza con las fuentes documentarias y los libros contables hasta que culmina con los Estados financieros que servirán para el cliente interno y externo de la empresa (Espejo, 2007).

Como la contabilidad recoleta, clasifica, procesa y presenta las actividades económicas de la empresa; intervienen todas las partes de la empresa. Posteriormente, el contador ordenará y clasificará conforme a las cuentas, registrará en los libros contables entre otros, finalmente preparará los estados financieros que es el fin de la contabilidad.

Organización

Según Chiavenato (2005), organización es la parte física donde se realiza operaciones con los recursos materiales y humanos, con la finalidad de cumplir con lo planificado.

Ser eficiente implica que cuando la organización utiliza sus recursos a la mejor elección que obtenga el mejor resultado.

Estructura organizacional u Organigrama

En ella se establece el orden jerárquico de subordinación, haciendo un conjunto que contribuye a un objetivo común (Chiavenato, 2011)

La estructura es prioritaria en las empresas, define todo el quehacer en la empresa, establece autoridad, jerarquía, mando, el organigrama y la departamentalización.

Misión

Según Díez de Castro, García del Junco, Martín y Periáñez (2001) se trata de las razones de existir de la empresa. La misión es el propósito, qué satisface, qué ofrece.

Visión

Para Fleitman (2000) es la ruta hacia dónde va la empresa, en busca de lo que se quiere ser en el largo plazo y sirve de rumbo. Allí están las metas para llegar al futuro, de manera realista y alcanzable, motiva a todos los colaboradores y gerencia.

Políticas empresariales

Son documentos que guían nuestro conducir empresarial y laboral, allí se encuentra los deberes y obligaciones de cada componente de la empresa. Son los criterios de ejecución dictadas, que deben realizar toda la pirámide desde el más alto de la empresa hasta el colaborador más simple (Fleitman, 2000)

Manual de Procedimientos Contables

Son documentos que auxilian al contador para poder controlar las operaciones que aparecen de la actividad económica.

Características

- Satisfacer los requerimientos empresariales
- Tener instrumentos de control
- Facilitar la tramitación contable
- Redacción simplificada
- Acceso al cliente interno y externo
- Flexible
- Revisión y actualización continuas.

Elementos

- El Inventario
- Los libros contables

- Las Cuentas.
- Los estados de cuenta.
- Los Estados Financieros (Goxens y Gay, 2000)

Procedimientos

Objetivo

Es la guía de trabajo contable que permitirá que los colaboradores cumplan con eficiencia su labor.

Documentos soportes

Según Berrocal (1992) es el soporte para registrar las operaciones contables en la empresa.

Formularios

Son los documentos que se utilizan para registrar la data. De esta manera, todo quedará documentado y sistematizado. Todo se encontrará en los formularios.

Formularios más comunes utilizados por las empresas

1. Cheques
2. Recibo de Caja Chica
3. Recibo de Ingresos
4. Depósito

5. Depósito de Tarjeta
6. Factura
7. Recibo de Ingresos
8. Nota de Crédito
9. Orden de Compra

Contabilización de las operaciones

Establece en su teoría Catacora (2009), que se puede realizar de formas diferentes, por convención, sin embargo, queda la realizada por Pacioli.

Mediante esta técnica se registra las operaciones en el libro diario y al mismo tiempo anota los movimientos que ocurren en las distintas cuentas.

Sistemas contables

Es el conjunto de principios, reglas y normas que ayudan a representar adecuadamente a la empresa y a los hechos que afectan a la empresa (Catacora, 1997)

Tipos de Sistemas

1. Sistema patrimonial o histórico
2. Sistema presupuestario
3. Sistema complementario

Las empresas pueden aplicar siempre un sistema contable que permita conducir la información, conforme a las actividades económicas que realiza.

Elementos

1. Entrada
2. Conversión
3. Elementos de salida

Con los Balances se verifica si la información contable fue trasladados al libro mayor la mayoría de asientos diarios, cuando se verifica que todas las notas están en los libros auxiliares

Catálogo

Es la guía que presenta toda la ruta del sistema contable, es una relación donde se encuentra toda la información contable.

Se arreglará en el orden de las 5 clasificaciones básicas: Activo, Pasivo, Capital, los Ingresos y los gastos de una empresa.

Objetivos

1. Guía que limita errores de clasificación.
2. Es Estructura del Sistema Contable
3. Sirve de base para el análisis y registro
4. Constituye una guía
5. Guía para Estados Financieros.
6. Guía para Presupuestos.

Cuentas de Activo

Son los bienes o inversiones que pertenecen a la empresa.

Los activos se pueden clasificar según su grado de disponibilidad:

- Recursos disponibles
- Recursos realizables
- Recursos productivos
- Diferidos

Se trata de todas las existencias de propiedad de la empresa que son utilizados para realizar dependiendo de las actividades económicas que esta realiza

Cuentas de Pasivo

Sin todas las deudas que la empresa asume para realizar sus actividades, para el financiamiento de los bienes que constituyen el activo.

- Adeudos por adquisición de bienes y servicios
- Cobros anticipados
- Adeudos

Clasificación del Pasivo

- Mayor grado de exigibilidad
- Menor grado de exigibilidad

Es decir, conforme al mayor o menor nivel de exigibilidad se puede decir que las deudas y obligaciones que integran el pasivo se clasifican en dos grupos:

- Pasivo a corto plazo.
- Pasivo a Largo Plazo.

Cuentas de Capital

Están referidas a los registros de compras de inversiones en capital fijo y herramientas no financieras y transferencias de capital que llevan a una redistribución de riqueza (Anthony, 2010)

Cuentas de Resultados

Se trata de los beneficios o pérdidas que arroja la contabilidad.

Ingresos

Estos ingresos son provenientes de las ventas (Anthony, 2010)

Egresos

Son las salidas de dinero

Los gastos de operación

Son los gastos en que incurre la empresa para llevar a cabo la producción de bienes o servicios (Anthony, 2010)

Marco de Referencia Contable

Es el punto de partida vital para la empresa, se trata de la referencia para manejar la contabilidad (Hague, 2006)

Constituido por todos los documentos que guion para la eficiente elaboración y presentación de la información contable

Los marcos de referencia contable usados:

- Contabilidad General aceptada
- NIC
- NIF para MYPE

Principios de Contabilidad Generalmente Aceptados (PCGA)

Se trata de la contabilidad que generalmente se utiliza por conveniencia y que todos la aceptan como válido al momento de elaborar y formular el procedimiento contable.

NIC

Es un grupo de normatividades que generalmente se usa para presentar la información contable y financiera y la manera que debe presentarse.

Las NIC son el resultado de la experiencia que las personas naturales y persona jurídicas obtienen en las diversas acciones en el mercado, cabe destacar que se trata de situaciones surgida de la experiencia y que por necesidad debe estar expresada científicamente.

Marco Fiscal

Don las reglas empleadas en materia impositiva de las empresas con el fin de cumplir con las obligaciones fiscales.

Los libros contables

Según los autores Narváez y Narváez (2007) son los documentos donde se registran todas las operaciones económicas de la empresa.

Aquí se emplea como registros documentos físicos, aunque hoy en día casi toda la contabilidad se encuentra digitalizada, entonces, la principal característica es la partida doble para registrar débito y crédito.

Libro de inventario y balance

Se registra dinero, valores, créditos, bienes muebles e inmuebles, mercaderías y efectos de todas clases, deudas

Libro Diario

El registro se ejecuta poniendo al tiempo como variable cronológica y consecutivo de todas las transacciones económicas.

Libro mayor

Aquí se traspasa toda la información que se realiza de manera mensual donde aparecen todas las acciones de la empresa, pero con la característica es que es por cada una de sus cuentas, de acuerdo como es el movimiento.

Características de su Diseño

- Código.
- Nombre de la cuenta.
- Columna doble.
- Columna doble de crédito y débitos.
- Columna doble nuevos saldos.

Estados Financieros

Son informes que utilizan las instituciones para dar a conocer la situación económica y financiera y los cambios en una fecha dada (Anthony, 2010)

Tipos de Estados Financieros

- Estado de Situación Financiera o Balance general
- Estado de Resultado o Estado de Pérdidas y Ganancias
- Estado de Cambio en la Situación Financiera

Operaciones contables

Son las acciones y transacciones que registran la Contabilidad en un período determinado (Catacora, 1997)

Ingresos

Para Espejo (2007) son los dineros que ingreso productos de las ventas de la empresa. Entonces, puede ser en efectivo o crédito

Egresos

Son los decrementos en los beneficios económicos, producidos a lo largo del periodo en forma de salida o disminuciones del valor de los activos (Espejo, 2007)

Activos fijos:

Sin todos los bienes tangibles e intangible, que no puede realizarse de manera automática en dinero en efectivo en el corto plazo.

Control Contable

Comprende toda la organización encargada de verificar que se registran correctamente, o en su defecto corregir lo detectado y evaluar si se está cumpliendo con lo planificado.

a) Las operaciones se desarrollan conforme la gerencia dispone.

b) Se registren las operaciones para:

1) Preparar los Estados Financieros

2) Mantener la contabilidad.

c) El acceso a los activos

d) Los activos registrados en la contabilidad (Arens y otros, 2007)

El Área contable se encarga de informar:

- Situación de la empresa
- Resultados obtenidos en cada ejercicio económico
- Causas de dichos resultados.

Organigrama de la Contabilidad

Son las representaciones gráficas de la estructura orgánica de una empresa u organización (Anthony, 2010)

Se puede decir que el organigrama del departamento de Contabilidad es: Contador, Auxiliares y secretarías.

Control interno:

- Venta y servicios.
- Donaciones (Singh, 2009)

Entre los controles a los ingresos tenemos:

1. Las notas de crédito
2. Depósito en caja

3. Especificación del monto
4. El Contacto
5. Recibo de caja
6. Desglose del fondo que recibe. (Singh, 2009)

Control interno en los egresos

Control Interno

- Revisión y análisis de las transacciones que originan el desembolso de la empresa.
- Veracidad de la transacción
- Revisión de facturas
- Comprobar si coincide los recursos recibidos con los que figuran en la factura emitida.
- Verificar que las operaciones están conforme a Ley tributaria.
- Determinar si existen fondos disponibles (Aguirre, 2005)

1.3.6. Dimensión 2: Persona natural con negocio

Según la Plataforma Digital del Estado Peruano manifiesta que: Si quieres abrir un negocio puedes hacerlo como Persona Natural o como Persona Jurídica y debes elegir una de ellas. Ambas opciones tienen ventajas dependiendo de tu caso.

Como Persona Natural puedes ejercer cualquier actividad económica, ser el conductor de tu propio negocio y el responsable por el mismo. Una Persona Natural actúa a título personal.

Persona Natural

Es un negocio que se representa a través de la propia persona, es decir, a título personal.

Persona Jurídica

Es una entidad conformada por una, dos o más personas que ejerce derechos y cumple obligaciones a nombre de la empresa creada.

Según el Código Tributario en su:

Artículo 12.- PRESUNCIÓN DE DOMICILIO FISCAL DE PERSONAS NATURALES

Cuando las personas naturales no fijan un domicilio fiscal se presume como tal, sin admitir prueba en contrario, cualquiera de los siguientes lugares:

a) El de su residencia habitual, presumiéndose ésta cuando exista permanencia en un lugar mayor a seis (6) meses.

b) Aquél donde desarrolla sus actividades civiles o comerciales.

c) Aquél donde se encuentran los bienes relacionados con los hechos que generan las obligaciones tributarias.

d) El declarado ante el Registro Nacional de Identificación y Estado Civil (RENIEC).

En caso de existir más de un domicilio fiscal en el sentido de este artículo, el que elija la Administración Tributaria.

1.3.7. Dimensión 3: Caso práctico

El objetivo fue analizar el cierre contable anual de un negocio: caso de una persona natural dedicada a la actividad de veterinaria de la ciudad de Pucallpa, período 2021 – 13

La persona natural con negocio se identifica con RUC 10467438722, DNI 46743872 cuyo Nombre Comercial es CENTRO VETERINARIO DOROTI con Fecha de Inscripción: 31/01/2015, con Fecha de Inicio de Actividades: 31/01/2015.

Dedicada a la actividad VETERINARIA. Con autorización para entregar: FACTURA, BOLETA DE VENTA. Sistema de Emisión Electrónica: FACTURA, BOLETA PORTAL y RECIBOS POR HONORARIOS. No se encuentra registrado en el REMYPE (Registro Nacional de la Micro y Pequeña Empresa)

La primera recomendación que se haría a la empresa CENTRO VETERINARIO DOROTI, es que debe estar inscrito en el registro de la micro y pequeña empresa (REMYPE), con la finalidad que cuando contrate trabajadores formales, se registren en planilla de manera formal, haciéndose uso del regimen laboral especial, debido a que está acreditado, ingresa estos colaboradores a este regimen. Es decir, recibiría como elementos de beneficios sociales, solamente vacaciones por 15 días por año laborado.

Siempre está pendiente, la pregunta si reciben liquidación de beneficios sociales como un costo adicional a la empresa, sin embargo, si se recibe beneficios sociales, pero de manera diminuta.

Figura 2

Estado de situación financiera

ESTADO DE SITUACION FINANCIERA			
Al 31 de Diciembre del 2021			
(Expresado en Soles)			
A C T I V O		PASIVO Y PATRIMONIO	
Caja y Bancos	5,657.02	PASIVO	
Inversiones a Valor Razonab y Disp Venta		Sobregiros bancarios	
Cuentas Cobrar Comerciales - Terceros		Tributos y aport sist pens y salud por P	911.00
Cuentas Cobrar Comerciales - Relacionado		Remuneraciones y Participac. por Pagar	
Cuentas Cobrar Person, Accionistas Geren		Cuentas Pagar Comerciales - Terceros	
Cuentas Cobrar Diversas - Terceros		Cuentas Pagar Comerciales - Relacionados	
Cuentas Cobrar Diversas - Relacionados		Cuentas Pagar Accionist Direct y Gerente	
Servicios y Otros Contratados Anticipad		Cuentas por Pagar Diversas - Terceros	
Estimación Cuentas Cobranza Dudosa		Cuentas Pagar Diversas - Relacionados	
Mercaderias		Obligaciones Financieras	
Productos Terminados		Provisiones	
Sub Productos, Desechos y Desperdicios		Pasivo Diferido	
Productos en Proceso		TOTAL PASIVO	911.00
Materias Primas			
Materiales Aux. Suministros y Repuestos		PATRIMONIO	
Envases y Embalajes		Capital	
Existencias Por Recibir		Acciones de Inversión	
Desvalorización de Existencias		Capital adicional positivo	
Activos No Corriente Mantenido para Venta		Capital adicional negativo	
Otros Activos Corrientes		Resultados No Realizados	
Inversiones Mobiliarias		Excedente de Revaluación	
Inversiones Inmobiliarias (1)		Reservas	
Activos Adq. Arrendamient Financiero (2)		Resultados Acumulados Positivo	5,350.40
Inmuebles, Maquinarias y Equipos		Resultados Acumulados Negativo	-12,689.80
Depreciación de 1 y 2 e IME Acumulado		Utilidad del Ejercicio	12,202.42
Intangibles		Pérdida del Ejercicio	
Activos Biológicos		TOTAL PATRIMONIO	4,863.02
Deprec Activo Biol Amort y Agot Acumulad			
Desvalorización de Activo Inmovilizado		TOTAL PASIVO Y PATRIMONIO	5,774.02
Activo Diferido	117.00		
Otros Activos No Corrientes			
TOTAL ACTIVO NETO	5,774.02		

Figura 3

Estado de resultados

ESTADO DE RESULTADOS		
Al 31 de Diciembre del 2021		
(Expresado en Soles)		
Ventas Netas o Ingresos por Servicios	54,316.50	
(-) Dscptos Rebajas y Bonif. Concedidas		
Ventas Netas	<u>54,316.50</u>	
(-) Costo de Ventas	-40,467.55	
Resultado Bruto	<u>13,848.95</u>	
(-) Gastos de Ventas		
(-) Gastos de Administración	-290.53	
Resultado de Operación	<u>13,558.42</u>	
Gastos Financieros		
Ingresos Financieros Gravados		
Otros Ingresos Gravados		
Otros Ingresos No Gravados		
Enajenación de Valores y Bienes del A.F		
Costo Enajenación de Valores y B. A. F.		
Gastos Diversos		
REI del Ejercicio positivo		
REI del Ejercicio negativo		
Resultados antes de Participaciones	<u>13,558.42</u>	
(-) Distribución Legal de la Renta		
Resultado antes del impuesto	<u>13,558.42</u>	13,558.42
(-) Impuesto a la Renta	-1,356.00	1,356 10%
RESULTADO DEL EJERCICIO	<u><u>12,202.42</u></u>	

Generado automáticamente por CONTABLE - Contasiscorp 2021 el 14/01/2022

Tabla 1

Arrastre de pérdidas

DETALLE	ARRASTRE DE PERDIDAS - SISTEMA A			
	2020	2021	2022	2023
UTILIDAD		13,558.42		
PERDIDA	12,689.80			
APLICACIÓN		- 12,689.80		
UAI		868.62		
POR ARRASTRAR		-		

Tabla 2

Balance de comprobación BALANCE COMPROBACION 10 COLUMNAS ACUMULADO AL MES DE DICIEMBRE (SOLES)

CUENTA	NOMBRE	DEBITO	CREDITO	S.DEUDOR	S.ACREEDOR	ACTIVO	PASIVO	PER. NAT.	GAN. NAT.	PER. FUN.	GAN. FUN.
1011001	CAJA MN	57,293.10	51,636.08	5,657.02	-	5,657.02	-	-	-	-	-
1212001	EMITIDAS EN CARTERA - Facturas, Boletas	54,316.50	54,316.50	-	-	-	-	-	-	-	-
1671001	PAGOS A CUENTA DEL IMPUESTO A LA RENTA	445.00	-	445.00	-	445.00	-	-	-	-	-
2524001	SUMINISTROS VETERINARIOS - Suministros	38,091.02	38,091.02	-	-	-	-	-	-	-	-
2524003	SUMINISTROS DIVERSOS - Suministros	204.75	204.75	-	-	-	-	-	-	-	-
3712001	IMPUESTO A LA RENTA DIFERIDO - RESULTADO	117.00	-	117.00	-	117.00	-	-	-	-	-
4011701	IGV - COSTO	2,527.70	2,527.70	-	-	-	-	-	-	-	-
4212001	EMITIDAS - Facturas, boletas y otros com	39,358.08	39,358.08	-	-	-	-	-	-	-	-
4411001	PRESTA DE ACCIONISTA	7,000.00	7,000.00	-	-	-	-	-	-	-	-
4699001	OTRAS CUENTAS POR PAGAR -Otras cuentas p	4,800.00	4,800.00	-	-	-	-	-	-	-	-
5911002	UTILIDADES ACUMULADAS	-	5,350.40	-	5,350.40	-	5,350.40	-	-	-	-
5921001	PÉRDIDAS DEL EJERCICIO 2020	12,689.80	-	12,689.80	-	12,689.80	-	-	-	-	-
603225241	SUMINISTROS - VARIOS DE VETERINARIA	36,691.02	-	36,691.02	-	-	-	36,691.02	-	-	-
603225243	SUMINISTROS - DIVERSOS	204.75	-	204.75	-	-	-	204.75	-	-	-
61320252	VARIACIÓN DE INVENTARIOS - SUMINISTROS	38,295.77	36,895.77	1,400.00	-	-	-	1,400.00	-	-	-
63111093	TRANSPORTE - DE CARGA - CDS	235.00	-	235.00	-	-	-	235.00	-	-	-
6393001	SERVICIOS PRESTADOS POR TERCEROS VARIOS	1,936.78	-	1,936.78	-	-	-	1,936.78	-	-	-
6393002	SERVICIOS PRESTADOS POR TERCEROS VARIOS	290.53	-	290.53	-	-	-	290.53	-	-	-
7032101	TERCEROS - Prestación de Servicios - Ven	-	54,316.50	-	54,316.50	-	-	-	54,316.50	-	54,316.50
7911001	CARGAS IMPUTABLES A CUENTAS DE COSTOS Y	-	40,758.08	-	40,758.08	-	-	-	-	-	-
9311001	COSTO DIRECTO DE SERVICIOS	40,467.55	-	40,467.55	-	-	-	-	-	40,467.55	-
9411001	GASTOS ADMINISTRATIVOS	290.53	-	290.53	-	-	-	-	-	290.53	-
	TOTALES	335,254.88	335,254.88	100,424.98	100,424.98	18,908.82	5,350.40	40,758.08	54,316.50	40,758.08	54,316.50
	GANANCIA DEL EJERCICIO	-	-	-	-	-	13,558.42	13,558.42	-	13,558.42	-
	SUMAS IGUALES	-	-	-	-	18,908.82	18,908.82	54,316.50	54,316.50	54,316.50	54,316.50
	TOTALES CUENTAS DE ORDEN	-	-	-	-	ACTIVO	PASIVO	PER. NAT.	GAN. NAT.	PER. FUN.	GAN. FUN.

Generado automáticamente por CONTABLE - Contasiscorp 2021 el 14/01/2022

ANÁLISIS DE RESULTADOS

Podemos apreciar que la masa patrimonial o estructura económica, que representa S/ 5,774.02, mientras que el pasivo solo es S/ 911.00, por tanto, se puede decir que la estructura financiera, que financia el activo, no es el adecuado, mientras que el Patrimonio es S/ 4, 863.02.

La característica de los patrimonios es que pueden ser calculados. El patrimonio neto son los recursos financieros de la empresa.

El patrimonio es importante para el negocio, se trata de elementos necesarios para supervivir. Este es el motivo del porque se debe tener una buena gestión del patrimonio, se debe conocer que es lo que se requiere para cumplir con los objetivos trazados en el patrimonio y las dificultades que significa.

El Estado de resultados muestra realmente que se cumpla con los objetivos trazados y su cumplimiento; asimismo, se aprecia todas las implicancias que significaría los esfuerzos para alcanzar los logros planificados.

La eficiencia se calcula como un cociente: Logros / esfuerzo, por tanto, es un indicador de la eficiencia que permite medir el desempeño de la gestión.

El Estado de resultados debe mostrar la información relacionada con las operaciones en el periodo contable 2021 nos muestra ingresos de S/ 54,316.50 versus los costos de ventas de S/ 40, 467.55 y los gastos administrativos S/ 290.53 representando una utilidad operativa de S/ 13,558.42, para así determinar la utilidad o pérdida neta del periodo, luego de descontar los impuestos de S/ 1, 356.00, obteniendo como resultado del ejercicio de S/ 12, 2020.42 que es el capital ganado del negocio veterinario.

También, se puede apreciar que el negocio tuvo pérdidas en el año 2020 equivalente a S/ 12,689.80 y que fue compensado con las utilidades del periodo 2021 equivalente a S/ 13,558.42, quedando una Utilidad antes de impuesto de S/ 868.62.

CONCLUSIONES

- La persona natural dedicada al negocio de veterinaria obtuvo para el periodo 2021, un activo equivalente a S/ 5,774.02.
- La persona natural dedicada al negocio de veterinaria obtuvo para el periodo 2021, un pasivo de S/ 911.00.
- La persona natural dedicada al negocio de veterinaria obtuvo para el periodo 2021, un patrimonio de S/ 4, 863.02.
- El Estado de resultados muestra para el periodo contable 2021, ingresos de S/ 54,316.50.
- El Estado de resultados muestra para el periodo contable 2021, costos de ventas de S/ 40, 467.55 y gastos administrativos S/ 290.53.
- El Estado de resultados muestra para el periodo contable 2021, una utilidad operativa de S/ 13,558.42 y luego de descontar los impuestos de S/ 1, 356.00, obteniendo como resultado del ejercicio de S/ 12, 202.42.
- Se puede apreciar que el negocio tuvo pérdidas en el año 2020 equivalente a S/ 12,689.80 y que fue compensado con las utilidades del periodo 2021 equivalente a S/ 13,558.42, quedando una Utilidad antes de impuesto de S/ 868.62.

Fuentes de información

Abad, G. (2019). "La importancia de los procesos contables de las empresas en Latinoamérica": una revisión de la literatura científica en los últimos 10 años, 2009-2019. Universidad Privada del Norte. Limas. Perú.

Crespín, M. (2020). La información. Estandarización del proceso de cierre contable y fiscal en las pequeñas y medianas empresas (pymes). Universidad de Córdoba. España

Dobaño, R. (2021). Cómo hacer el cierre contable de una empresa. Rescatado de: <https://getquipu.com/blog/cierre-contable-empresa/>

Espinoza, T. y Huaynate, B. (2019). Las Notas Explicativas en la Presentación de los Estados Financieros bajo Normas Internacionales de Información Financiera de las Empresas Industriales del Distrito Yanacancha periodo 2018. Universidad Nacional Daniel Alcides Carrión.

Farfán, K. (2018). Análisis cualitativo contable de la Norma Internacional de Información Financiera 15 en una empresa distribuidora de energía a través de recursos renovables. Universidad de Piura. Piura. Perú.

Farro, A., Arteaga, I. y Salas, J. (2019). Optimización del proceso de cierre contable-financiero de una empresa minera sobre la base de COSO 2013 y la ley Sarbanes-Oxley (Tesis de maestría, Universidad del Pacífico, Lima, Perú). <http://hdl.handle.net/11354/2613>

Hernández et ál. (2014). Metodología de la investigación. Sexta Edición. Mc GRAW-HILL / INTERAMERICANA EDITORES, S.A. DE C.V.

Márquez, J. (2019). Actividades realizadas por la gerencia de contabilidad en el sector de hidrocarburos – petróleo, en la ciudad de Pucallpa de la selva central. caso: empresa Maple Gas Corporation del Perú S.R.L. Pontificia Universidad Católica del Perú. Lima. Perú.

Mozombite, D. (2019). Propuestas de mejora del financiamiento, rentabilidad, control interno y tributos de las micro y pequeñas empresas nacionales sector comercio, rubro piscicultura del distrito de Callería, 2019. Universidad católica Los Ángeles de Chimbote. Pucallpa. Perú.

Nelito, J. y Muñoz, A. (2018). Los hechos contables y su repercusión en las micro y pequeñas empresas. Caso de estudio municipio de Cazengo, provincia Cuanza Norte, Angola. *Retos de la Dirección*, 12(2), 274-289. Recuperado en 21 de enero de 2022, de

[http://scielo.sld.cu/scielo.php?script=sci_arttext&pid=S2306-91552018000200015&lng=es&tlng=es.](http://scielo.sld.cu/scielo.php?script=sci_arttext&pid=S2306-91552018000200015&lng=es&tlng=es)

Nogueira, D., Medina, A., Hernández, A., Comas, R. y Medina, D. (2017). Análisis económico-financiero: talón de Aquiles de la organización. Caso de aplicación. *Ingeniería Industrial*, 38(1), 106-115. Recuperado en 21 de enero de 2022, de http://scielo.sld.cu/scielo.php?script=sci_arttext&pid=S1815-59362017000100010&lng=es&tlng=es

Ochoa, E. y Oriundo, N. (2019). Libros electrónicos contables y su incidencia en los riesgos tributarios de las empresas constructoras de la Provincia de Huancayo – 2018. Universidad Nacional del Centro del Perú. Huancayo. Perú.

Pardinas (2005). Metodología y técnicas de investigación en Ciencia Sociales. Editor Siglo XXI.

Tamayo y Tamayo (2004). El proceso de la investigación científica. Editorial Limusa, 2004 - 440 páginas

Ullauri, J. y Vargas, J. (2021). Uso de las Tics y su relación con la teneduría de los libros contables en las empresas madereras, Pucallpa 2021. Universidad peruana Unión. Lima. Perú

Umiyauri, F. (2018). “El proceso del cierre contable bajo las normas internacionales de información financiera y su incidencia en la preparación de los estados financieros para la toma de decisiones gerenciales” caso: Empresa Ingeniería & Servicios Mineros S.A.C 2017. Universidad Nacional de San Agustín de Arequipa. Arequipa – Perú.

ANEXOS

Anexo 2

Foto de ubicación de la veterinaria

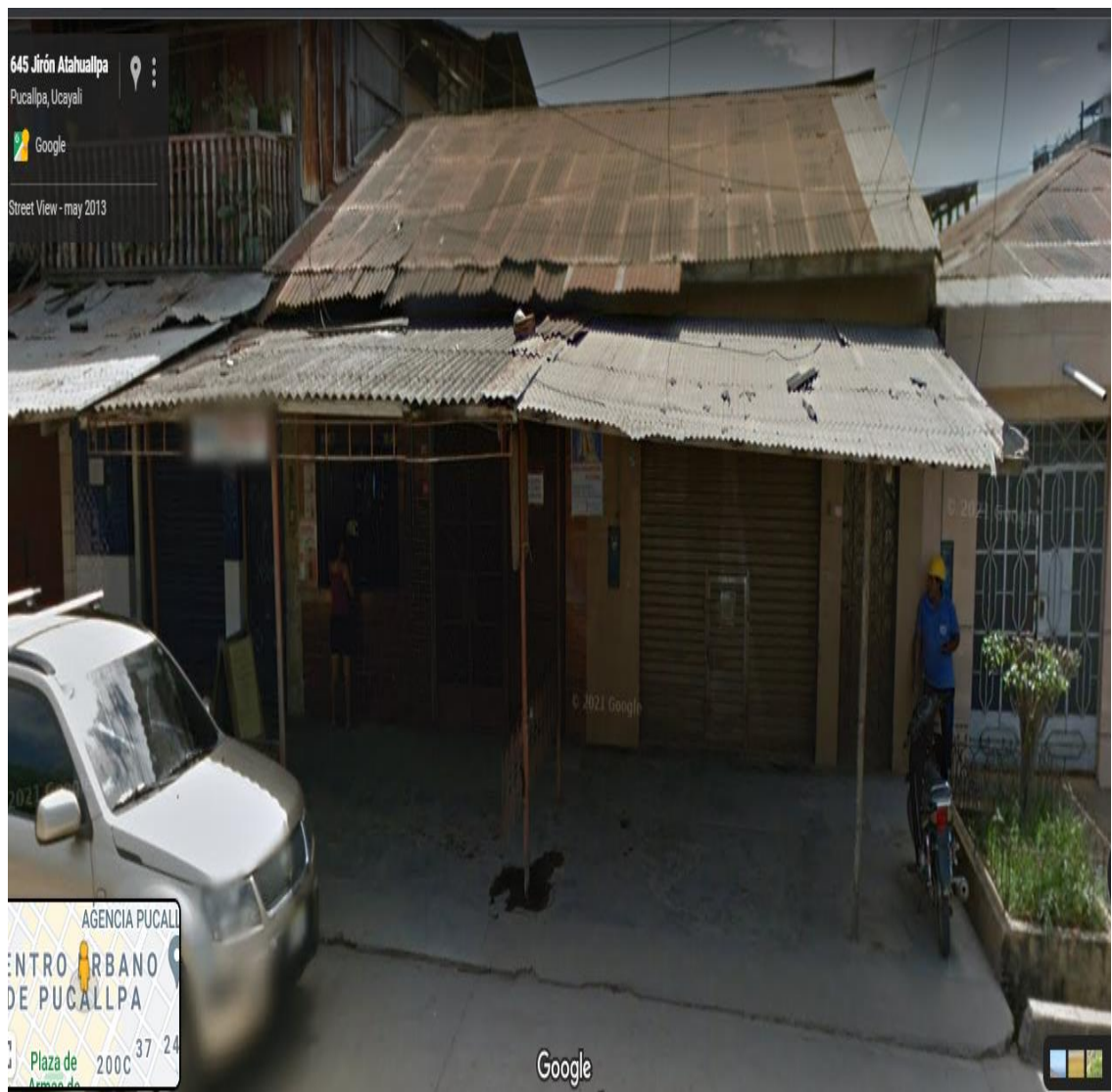

Anexo 3

Estado de resultados

ESTADO DE RESULTADOS
Al 31 de Diciembre del 2021
(Expresado en Soles)

Ventas Netas o Ingresos por Servicios	54,316.50	
(-) Dscptos Rebajas y Bonif. Concedidas		
Ventas Netas	54,316.50	
(-) Costo de Ventas		
Resultado Bruto	13,848.95	
(-) Gastos de Ventas		
(-) Gastos de Administración		
Resultado de Operación	13,558.42	
Gastos Financieros		
Ingresos Financieros Gravados		
Otros Ingresos Gravados		
Otros Ingresos No Gravados		
Enajenación de Valores y Bienes del A.F		
Costo Enajenación de Valores y B. A. F.		
Gastos Diversos		
REI del Ejercicio positivo		
REI del Ejercicio negativo		
Resultados antes de Participaciones	13,558.42	
(-) Distribución Legal de la Renta		
Resultado antes del impuesto	13,558.42	
(-) Impuesto a la Renta		
RESULTADO DEL EJERCICIO	12,202.42	

13,558.42	
1,356	10%

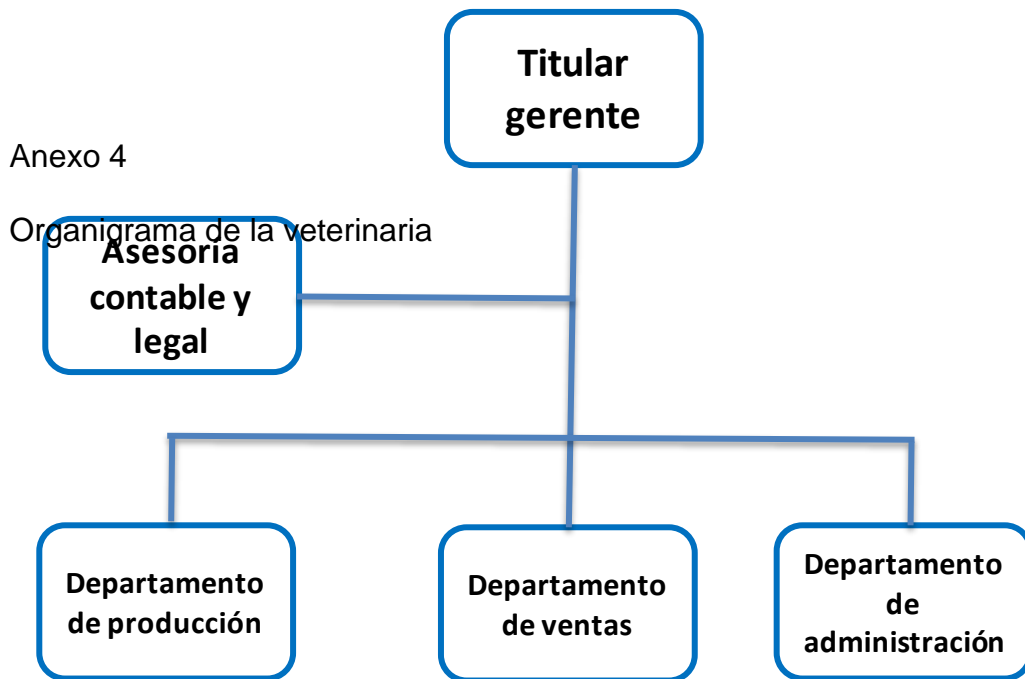

Fuente: Centro Veterinario Doroti

Anexo 5

Ficha RUC

Resultado de la Búsqueda			
Número de RUC:	10467438722 - RENGIFO RENGIFO ANDREA VICTORIA		
Tipo Contribuyente:	PERSONA NATURAL CON NEGOCIO		
Tipo de Documento:	DNI 46743872 - RENGIFO RENGIFO, ANDREA VICTORIA		
Nombre Comercial:	CENTRO VETERINARIO DOROTI		
Fecha de Inscripción:	31/01/2015	Fecha de Inicio de Actividades:	31/01/2015
Estado del Contribuyente:	ACTIVO		
Condición del Contribuyente:	HABIDO		
Domicilio Fiscal:	-		
Sistema Emisión de Comprobante:	MANUAL	Actividad Comercio Exterior:	SIN ACTIVIDAD
Sistema Contabilidad:	MANUAL		
Actividad(es) Económica(s):	Principal - 7500 - ACTIVIDADES VETERINARIAS		
Comprobantes de Pago c/aut. de impresión (F. 808 u 818):	FACTURA BOLETA DE VENTA		
Sistema de Emisión Electrónica:	FACTURA PORTAL DESDE 23/09/2020 BOLETA PORTAL DESDE 07/09/2020 RECIBOS POR HONORARIOS AFILIADO DESDE 17/02/2015		
Emisor electrónico desde:	17/02/2015		
Comprobantes Electrónicos:	RECIBO POR HONORARIO (desde 17/02/2015),BOLETA (desde 07/09/2020),FACTURA (desde 23/09/2020)		
Afiliado al PLE desde:	-		
Padrones:	NINGUNO		
Fecha consulta: 12/02/2022 11:50			

Anexo 6

Información histórica

INFORMACION HISTORICA DE 10467438722 - RENGIFO RENGIFO ANDREA VICTORIA

La información histórica que se muestra se encuentra actualizada al 11/02/2022

[Volver](#)

Resultado de la Búsqueda		
Nombre o Razón Social:	Fecha de Baja:	
No hay Información	-	
Condición del Contribuyente	Fecha Desde	Fecha Hasta
No hay Información	-	-
Dirección del Domicilio Fiscal	Fecha de Baja	
No hay Información	-	

[Volver](#) [Imprimir](#) [e-mail](#)

© 1997 - 2022 SUNAT Derechos Reservados

Anexo 7

Cantidad de trabajadores

CANTIDAD DE TRABAJADORES Y/O PRESTADORES DE SERVICIO DE
10467438722 - RENGIFO RENGIFO ANDREA VICTORIA

Información de Trabajadores y/o Prestadores de Servicio

No existen declaraciones presentadas por el contribuyente consultado en los 12 últimos períodos revisados hasta el mes anterior.

[Volver](#) [Imprimir](#) [e-mail](#)

© 1997 - 2022 SUNAT Derechos Reservados

Anexo 8

Información de deuda coactiva

DEUDA COACTIVA REMITIDA A CENTRALES DE RIESGO DE 10467438722 - RENGIFO RENGIFO ANDREA VICTORIA

[Volver](#)

Resultado de la Búsqueda

No se ha remitido deuda en cobranza coactiva que corresponda al contribuyente consultado.

[Volver](#) [Imprimir](#) [e-mail](#)

© 1997 - 2022 SUNAT Derechos Reservados

Anexo 9

Programa de garantías COVID - 19

PROGRAMA DE GARANTÍAS COVID_19 DE 10467438722 - RENGIFO RENGIFO
ANDREA VICTORIA

Resultado de la Búsqueda

¿Tiene deuda en cobranza coactiva mayor a una (1) UIT?

NO

La información está actualizada al 11/02/2022

Ley N° 31050

[Volver](#) [Imprimir](#) [e-mail](#)

© 1997 - 2022 SUNAT Derechos Reservados

Anexo 10

Omissiones tributarias

OMISIONES TRIBUTARIAS REMITIDAS A CENTRALES DE RIESGO DE 10467438722 - RENGIFO RENGIFO
ANDREA VICTORIA

Resultado de la Búsqueda

No se ha remitido períodos omisos en los últimos 5 años a la presentación que correspondan al contribuyente consultado.

[Volver](#) [Imprimir](#) [e-mail](#)

© 1997 - 2022 SUNAT Derechos Reservados