



**FACULTAD DE MEDICINA HUMANA Y
CIENCIAS DE LA SALUD**

ESCUELA PROFESIONAL DE ENFERMERÍA

**“HOMOSEXUALIDAD Y SATISFACCIÓN VITAL EN
INTEGRANTES DEL MOVIMIENTO HOMOSEXUAL
DIVERSO AYACUCHO, 2015”**

**TESIS PARA OBTENER EL TÍTULO DE LICENCIADA EN
ENFERMERÍA**

Presentada por:

Br. LOPE CONTRERAS, Sonia

AYACUCHO - PERÚ

2016

En sí, la homosexualidad está tan limitada como la heterosexualidad: lo ideal sería ser capaz de amar a una mujer o a un hombre sin sentir miedo, inhibición u obligación.

Simone Beauvoir, 2010

A Dios, por darme la vida y guiarme por el buen camino para lograr mis objetivos.

A mis padres, por su amor y virtud.

A mi hermana Ruth, por ser la razón de mi inspiración y felicidad.

A mi padrino Roberto, por su imprescindible motivación y apoyo incondicional.

Sonia

AGRADECIMIENTO

A la Universidad Alas Peruanas, *Alma Máter*, por permitirnos ocupar sus aulas y lograr esta docta profesión.

A la Escuela Profesional de Enfermería, por su liderazgo en la investigación científica.

A los docentes de la Escuela Profesional de Enfermería, por su calidad y calidez profesional y pedagógica.

A la asesora Mg. Nancy Chachaima Pumasoncco, por sus apreciaciones y sugerencias en el desarrollo de la tesis.

Al co-asesor Ph.D. Billy Williams Moisés Ríos, por sus apreciaciones y dirección en el tratamiento estadístico de la información.

A los señores expertos: Pslgo. Walter Tueros Arroyo, Lic. Andree Ochatoma Palomino, Lic. Luis Alberto Cañola Rosas, Lic. Elvira Bravo Rodríguez y Lic. Yoni Crisóstomo Paquiyaauri, por su apoyo en la validación de los instrumentos.

Al señor presidente del Movimiento Homosexual Diverso, por las facilidades en el acceso a la muestra.

A los beneficiarios del Movimiento Homosexual Diverso Ayacucho, por su disposición para participar en la investigación, esperando que los hallazgos reflejen respetuosamente parte de su realidad.

Sonia

HOMOSEXUALIDAD Y SATISFACCIÓN VITAL EN INTEGRANTES DEL MOVIMIENTO HOMOSEXUAL DIVERSO AYACUCHO, 2015.

LOPE-CONTRERAS, Sonia.

RESUMEN

El objetivo general fue determinar si la conducta homosexual se relaciona con la satisfacción vital en integrantes del Movimiento Homosexual Diverso de Ayacucho. La investigación tiene nivel correlacional y diseño transversal sobre una población de 114 personas con conducta homosexual. La técnica de recolección de datos fue la psicometría y los instrumentos, el cuestionario y la escala de satisfacción vital. El Coeficiente de Correlación "Rho" de Spearman fue el estadígrafo de contraste de hipótesis con la aplicación del Software IBM-SPSS versión 23,0. Los resultados describen que el 53,5% es lesbiana, 30,7% gay y 15,8% bisexual. En cuanto al rol asumido en la relación, el 32,5% es pasivo (a), 30,7% moderno (a), 26,3% activo (a) y 10,5% versátil. El 54,4% atribuye como causa de la homosexualidad a su propia orientación y 39,5% reporta esta conducta entre 5 a 10 años. El 64% tuvo entre 1 y 5 parejas sexuales, 44,7% reporta una relación heterosexual y 33,3% un familiar con conducta homosexual. Por otro lado, el 32,5% presenta satisfacción vital media, 18,4% baja y 13,3% alta. En conclusión, la conducta homosexual si se relaciona con la satisfacción vital ($r_s = 0,586$; $p = 0,000$).

PALABRAS CLAVE. Homosexualidad, satisfacción vital.

HOMOSEXUALIDAD Y SATISFACCIÓN VITAL EN INTEGRANTES DEL MOVIMIENTO HOMOSEXUAL DIVERSO AYACUCHO, 2015.

LOPE-CONTRERAS, Sonia.

ABSTRACT

The overall objective was to determine whether homosexual behavior is related to life satisfaction in members of the Movement of Homosexual Miscellaneous Ayacucho. The research is correlational and cross-sectional level of a population of 114 people with homosexual behavior. The data collection technique was psychometrics and instruments, the questionnaire and life satisfaction scale. Correlation Coefficient "Rho" Spearman was the statistician of hypothesis testing with application of IBM Software SPSS version 23.0. The results describe that 53.5% is lesbian, gay 30.7% and 15.8% bisexual. As for the role assumed in the relationship, 32.5% is passive (a), 30.7% modern (a), 26.3% active (a) and 10.5% versatile. 54.4% attributed as the cause of homosexuality to their own orientation and 39.5% reported this behavior between 5 to 10 years. 64% had between 1 and 5 sexual partners, 44.7% reported a heterosexual relationship and 33.3% a family with homosexual behavior. On the other hand, 32.5% have average life satisfaction, 18.4% and 13.3% lower high. In conclusion, whether homosexual behavior is related to life satisfaction ($r_s = 0,586$; $p = 0,000$)

KEY WORDS. Homosexuality, life satisfaction.

ÍNDICE

	Pág.
DEDICATORIA	iii
AGRADECIMIENTO	iv
RESUMEN	v
ABSTRACT	vi
ÍNDICE	vii
ÍNDICE DE TABLAS Y FIGURAS	ix
INTRODUCCIÓN	xi
CAPÍTULO I	
EL PROBLEMA DE INVESTIGACIÓN	
1.1. Planteamiento del problema	13
1.2. Formulación del problema	16
1.3. Objetivos de la investigación	16
1.4. Justificación del estudio	16
1.5. Limitaciones de la investigación	17
CAPÍTULO II	
MARCO TEÓRICO	
2.1. Antecedentes del estudio	20
2.2. Bases teóricas	23
2.3. Definición de términos	30
2.4. Hipótesis	31
2.5. Variables	31
CAPÍTULO III	
METODOLOGÍA	
3.1. Tipo y nivel de investigación	36
3.2. Descripción del ámbito de la investigación	36
3.3. Población y muestra	37
3.4. Técnicas e instrumentos para la recolección de datos	37
3.5. Tratamiento estadístico	41
3.6. Procedimiento de contraste de hipótesis	41

CAPÍTULO IV	
RESULTADOS	42
CAPÍTULO V	
DISCUSIÓN	54
CONCLUSIONES	58
RECOMENDACIONES	59
REFERENCIA BIBLIOGRÁFICA	60
ANEXO	

ÍNDICE DE TABLAS

Tabla	Pág.
01. Orientación sexual	43
02. Rol sexual	44
03. Motivo de la conducta homosexual	45
04. Tiempo de la conducta homosexual	46
05. Número de parejas sexuales	47
06. Antecedente de relación heterosexual	48
07. Antecedente familiar de homosexualidad	49
08. Nivel de satisfacción vital	50
09. Conducta homosexual según satisfacción vital	51

ÍNDICE DE FIGURAS

Figuras	Pág.
01. Orientación sexual	43
02. Rol sexual	44
03. Motivo de la conducta homosexual	45
04. Tiempo de la conducta homosexual	46
05. Número de parejas sexuales	47
06. Antecedente de relación heterosexual	48
07. Antecedente familiar de homosexualidad	49
08. Nivel de satisfacción vital	50
09. Conducta homosexual según satisfacción vital	51

INTRODUCCIÓN

La presente investigación titulada: “Homosexualidad y satisfacción vital en integrantes del Movimiento Homosexual Diverso Ayacucho, 2015”; tuvo como objetivo determinar si la conducta homosexual se relaciona con la satisfacción vital. Para tal efecto, la metodología se enmarcó en el paradigma cuantitativo a través del nivel correlacional y el diseño transversal sobre una muestra al azar simple de 114 homosexuales.

Los resultados describen que el 53,5% de integrantes del Movimiento Homosexual Diverso de Ayacucho es lesbiana, 30,7% gay y 15,8% bisexual. En cuanto al rol asumido en la relación, el 32,5% es pasivo (a), 30,7% moderno (a), 26,3% activo (a) y 10,5% versátil. El 32,5% presenta satisfacción vital media, 18,4% baja y 13,3% alta. Contrastando la hipótesis se concluye que la conducta homosexual si se relaciona con la satisfacción vital ($r_s = 0,586$; $p = 0,000$).

La investigación está estructurada en cinco capítulos: El capítulo I, El planteamiento de investigación, expone el planteamiento del problema, formulación del problema, objetivos de la investigación, justificación de estudio y limitaciones. El capítulo II, Marco teórico, incluye los antecedentes de estudio, bases teóricas, definición de términos, hipótesis y variables. El Capítulo III, Metodología, referencia el tipo y nivel de investigación, descripción del ámbito de la investigación, población y muestra, técnicas e instrumentos para la recolección de datos y tratamiento estadístico. El capítulo IV, Resultados, consta de la presentación tabular y gráfica de los resultados como la prueba de hipótesis. El capítulo V, Discusión, presenta la comparación, análisis e interpretación de resultados a la luz del marco referencial y teórico disponible. Finalmente, se consignan las conclusiones, recomendaciones, referencias bibliográficas y anexos.

CAPÍTULO I

EL PROBLEMA DE INVESTIGACIÓN

1.1. PLANTEAMIENTO DEL PROBLEMA

Etimológicamente la palabra homosexualidad proviene del griego "*omoius*" que significa *igual* y no del latín "*homo*" que significa *hombre*. En tal sentido, referencia la inclinación erótica por individuos del mismo sexo.¹

La sexualidad llega a ser un don y acogida del otro, y de esta manera el cuerpo reviste un profundo sentido comunicativo, llega a ser lenguaje del amor: signo sacramental en la comunión de los esposos, en palabras de Juan Pablo II.²

El comportamiento homosexual es tan antiguo como el hombre mismo. Se ha documentado en el arte, literatura, historia y otras formas de expresión humana³. Los matices de la homosexualidad en el curso de la historia es un aspecto destacar, ligados a las ideas y mentalidades del colectivo humano: considerada como perversión, posesión demoniaca, enfermedad o desviación del comportamiento, como muchas personas la conciben; pero realmente la homosexualidad es una orientación en que la atracción se dirige hacia una persona del mismo sexo.

La literatura bíblica, como parte de la historia cristiana, muestra el caso de Sodoma y Gomorra. El cristianismo ortodoxo, condena esta orientación sexual al considerarla "pecado"; en tanto que el catolicismo heterodoxo, acepta -en cierta medida- la homosexualidad y sostiene que la Biblia no condena la homosexualidad en sí misma.

Los prejuicios sobre la homosexualidad han trascendido la opinión pública para situarse en espacios académicos y representativos. Prueba de esta afirmación, ha sido la reciente exclusión de la homosexualidad en la clasificación estadística internacional de enfermedades y otros

problemas de salud por la Organización Mundial de la Salud (17 de mayo de 1990).⁴

Por otro lado, desde la esfera católica el Papa Juan Pablo II afirmaba que los actos homosexuales eran intrínsecamente desordenados. Sin embargo, las personas con tendencias homosexuales instintivas debían ser acogidas con respeto, compasión y delicadeza; también ellas estarían llamadas a la castidad y a la perfección cristiana.²

En el ordenamiento jurídico, la homosexualidad tiene un tratamiento heterogéneo. En los países donde la homosexualidad es legal, los gobiernos trabajan con el objetivo de reducir la homofobia en la sociedad y otorgar nuevos derechos, siendo el mayor de ellos el matrimonio homosexual y la posibilidad que las parejas homosexuales adopten menores (España). En países donde la homosexualidad es ilegal, ésta se castiga con penas hasta de muerte (Irán y Arabia Saudita) o por lo menos con sanciones económicas y cárcel.⁵

En cuanto la magnitud y las demandas en materia de derechos humanos, las personas homosexuales tienen especial relevancia. A escala mundial algunos grupos de liberación gay estiman en 10% el número de homosexuales; en tanto otros, hacen distinción entre varones (4%) y mujeres (2,5%).⁶

Considerando esta proporción (10%), se estimaría en 700 000 millones el número de homosexuales en el ámbito mundial; 59 millones en América Latina, 3 millones en Perú y 60 mil en la región Ayacucho. Siendo así, no se trata de una minoría sino de una población significativa que demanda igualdad de oportunidades y derechos.

La etiología de la homosexualidad es controversial y su abordaje tiene connotación multifactorial. Las más contempladas se pueden clasificar

dentro de dos conjuntos de factores: los endógenos y los exógenos. Los endógenos o innatos son aquellos que engloban aquellos factores genéticos, biológicos, neurológicos, por disfunciones hormonales innatas, etc. Los exógenos o adquiridos se identifican con aquellas condiciones psicológicas y ambientales, que incluirían las experiencias durante el desarrollo en la infancia, la influencia y relación con los padres así como también la presencia de desproporcionados niveles de estrógenos (hormonas femeninas) en los alimentos y el ambiente.⁷

En la región Ayacucho, la línea investigativa sobre homosexualidad se ha restringido al estudio de las actitudes homofóbicas. Rivera⁸, reportó que el 33,7% de estudiantes universitarios rechazaban la conducta homosexual; desconociéndose el perfil de la homosexualidad y satisfacción vital en integrantes del movimiento homosexual diverso Ayacucho (MHODA).

En este movimiento se ha evidenciado el acceso de jóvenes homosexuales y bisexuales con propósitos de organización, recreación y reivindicación de sus derechos. Al interactuar con algunos de ellos, referían fuertes sentimientos de inseguridad. La desconfianza en sí mismos se suscitaba por el rechazo de sus padres, compañeros, profesores u otras personas significativas. Muchas de estos jóvenes con tendencia expresaban sentimientos de tristeza o soledad por fracasos en relaciones con personas del sexo opuesto.

1.2. FORMULACIÓN DEL PROBLEMA

1.2.1. PREGUNTA GENERAL

¿La conducta homosexual se relaciona con la satisfacción vital en integrantes del Movimiento Homosexual Diverso Ayacucho?

1.2.2. PREGUNTAS ESPECÍFICAS

- a) ¿Cuáles son las características de la conducta homosexual en integrantes del Movimiento Homosexual Diverso Ayacucho?
- b) ¿Cuál es nivel de satisfacción vital en integrantes del Movimiento Homosexual Diverso Ayacucho?

1.3. OBJETIVOS DE LA INVESTIGACIÓN

1.3.1. OBJETIVO GENERAL

Determinar si la conducta homosexual se relaciona con la satisfacción vital en integrantes del Movimiento Homosexual Diverso Ayacucho.

1.3.2. OBJETIVOS ESPECÍFICOS

- a) Describir las características de la conducta homosexual en integrantes del Movimiento Homosexual Diverso Ayacucho.
- b) Identificar el nivel de satisfacción vital en integrantes del Movimiento Homosexual Diverso Ayacucho.

1.4. JUSTIFICACIÓN DEL ESTUDIO

La naturalización de la heterosexualidad está tan arraigada en el colectivo ciudadano que resulta imposible ignorar en el diario vivir todas aquellas construcciones sociales que reafirman y multiplican esta situación, dando como resultado las constantes prácticas de discriminación y homofobia. Ahora bien, si nos detenemos a cuestionar dicho mecanismo de ordenamiento social, llegamos a un origen moral que da cuenta de este en el inicio de la doctrina judío cristiana como ideología normativa, la cual inicialmente forjó la idea de la heteronormatividad como estructura dominante.⁹

La presente investigación amplía el marco empírico y teórico acerca de las características de la conducta homosexual y la satisfacción vital por

su escaso su abordaje en los ámbitos internacional, nacional y regional; al margen de ser considerada tabú.

Los resultados obtenidos aportan información actualizada y confiable a los representantes del MHODA y a las autoridades sanitarias, para la prevención de conductas de riesgo. De igual forma promoverá el desarrollo de programas y propuestas que contribuyan a disminuir los conflictos emocionales que conlleva la homosexualidad.

Fue factible económica y administrativamente porque ha sido autofinanciada y por el fácil acceso a la población mediante la coordinación con el presidente del Movimiento Homosexual Diverso Ayacucho, institución interesada en la realización de la presente investigación.

Finalmente, fue viable porque contempló los principios bioéticos como de autonomía, justicia, beneficencia, no maleficencia como la valoración de la relación beneficio-riesgo.

1.5. LIMITACIÓN DE LA INVESTIGACIÓN

Entre las principales restricciones de este estudio es posible nombrar las siguientes:

- a) Escasas referencias de investigaciones relacionadas con el problema abordado, por la falta de sistematización de estos documentos en las bibliotecas de las diferentes universidades, que fueron superadas con la visita personal a estas instituciones.
- b) La homosexualidad es un tema tabú y su propuesta generó controversia entre estudiantes y docentes porque algunos cuestionaban su relevancia comparada con las enfermedades transmisibles y no transmisibles. En todo caso, se trata de un estudio novedoso y es muestra de la inquietud cognoscitiva inclusiva.

- c) Falta de instrumentos estandarizados para evaluar las variables de interés, por lo que fueron necesarias las pruebas de confiabilidad y validez.

CAPÍTULO II

MARCO TEÓRICO

2.1. ANTECEDENTES DEL ESTUDIO

Rosa (2010) en la investigación exploratoria “*Tratamiento del personaje homosexual en el cine dominicano, año 1988-2008*”, República Dominicana, sobre una muestra intencional de 20 producciones cinematográficas de una población de 71 (100%), aplicando el guion de observación, halló los siguientes resultados: tras la observación de 20 filmes de nacionalidad dominicana se percibe un mínimo tratamiento del personaje homosexual, el cual se circunscribe a participaciones efímeras donde el individuo de dicha inclinación es presentado como ente que incita a la risa. Se concluye que esta situación podría ser vista como un reflejo de que la sociedad dominicana considera a los homosexuales como seres humanos que no merecen respeto, en base a quienes se han construido innumerables estereotipos, en su mayoría despectivos, por parte de los heterosexuales.¹⁰

Rodríguez y Hernández (2006) en la investigación exploratoria de diseño transversal “*El proceso de socialización del varón homosexual y su influencia en el desarrollo de la orientación sexual*”, Venezuela, sobre una muestra en bola de nieve de 5 varones homosexuales, aplicando el guión de entrevista a profundidad, hallaron los siguientes resultados: la mayoría del discurso homosexual comienza solo a partir de la atracción sexual hacia personas del mismo sexo” y para poder abordarla como una realidad de la conducta homosexual en Venezuela, con una visión más acertada de los procesos que en ella se desarrollan, hubo que partir del contenido discursivo de sus propios actores sociales; en efecto, fue necesario identificar qué hay detrás del proceso de socialización de un varón homosexual que ayuden a explicar el por qué su conducta se oriente hacia la atracción sexual y afectiva por personas del mismo sexo. En conclusión, este proceso generalmente suele suceder a temprana edad sobre todo en varones homosexuales cuyos vínculos familiares se

hayan visto afectados por ausencia física y/o afectiva del padre, por el contrario, en grupo familiares donde ambos progenitores están presentes tanto física como afectivamente este proceso del paso de un “yo socializado” a otro “yo estigmatizado = homosexual” generalmente sucede luego de terminar la etapa de la adolescencia. Por otro lado, entre los varones homosexuales provenientes de familias monoparentales, las constantes crisis existenciales de aceptación por parte de los demás y de sí mismos generalmente son prolongadas e imprimen de forma definitiva una pauta de conducta específica en la dinámica de vida de los sujetos; la cual se manifiestan generalmente cuando no hay una forma compartida de ver las cosas de forma asumida, es decir, cuando se perciben a sí mismo como varones homosexuales y se alejan de la sociedad para vivir de forma aislada su estado de extrañamiento, en efecto, la aceptación social se constituye en un patrón de vida.¹¹

Rodríguez (2009), en la investigación exploratoria y transversal “*Las dos caras de la homosexualidad femenina: un estudio desde la historia de vida de dos mujeres cumanesas*”, Venezuela, sobre una muestra intencional de 2 informantes mujeres, aplicando el guión de entrevista a profundidad, halló los siguientes resultados: en cuanto al ítem conducta, las entrevistadas consideraron que la homosexualidad es producto de aprendizaje social y que posiblemente las experiencias vividas por éstas pueden ser impulsores para tomar este tipo de decisiones. En conclusión, en la homosexualidad las experiencias y vivencias de las féminas pueden influenciar de manera determinante la toma de decisión de éstas en torno a dicha orientación sexual; de igual manera, este tipo de condición puede ser manifestada como un comportamiento innato o aprendido, ya sea por las influencias externas como grupo de amigos los cuales pueden influir en que muchas mujeres exploren este tipo de relaciones lésbicas, ya que según manifiesta Bandura toda conducta es

objeto de un aprendizaje el cual es producto de modelamiento o imitación ya sea por ensayo o error.¹²

De Luca (2012), en la investigación exploratoria “*Rompiendo esquemas: la homosexualidad, Pedro Almodóvar y la mala educación*”, Venezuela, sobre una muestra intencional de una persona homosexual, aplicando el guión de observación, halló los siguientes resultados: es una reflexión acerca del lazo que une la última producción del director con la homosexualidad. Asimismo, recorre los orígenes de la homosexualidad y de la censura en el cine, a fin de poder contextualizar la relación que guardan los mismos actualmente. En conclusión, este trabajo busca separar ese mal nombrado matrimonio entre Almodóvar y el cine gay, tratando de demostrar que el uso de la homosexualidad en sus filmes es una característica más de los personajes, y no la columna vertebral de sus películas. De esta forma en los primeros capítulos se enmarcaran los conceptos de sexualidad, homosexualidad y crisis de género, a fin de aclarar esas dudas que generalmente se presentan.¹³

Romero (2011) en la investigación de nivel exploratoria y diseño transversal “*Homosexualidad y familia ¿integración o rechazo?*”, Chile, sobre una muestra intencional de 6 personas homosexuales aplicando el guión de entrevista en profundidad, halló los siguientes resultados: la forma que tiene la familia de concebir la homosexualidad tiene relación directa con los marcos referenciales en los cuales se haya desarrollado, por lo que existe una asociación directa con la postura que ésta adopte posterior a la develación. Se concluye que en aquellos sistemas familiares donde existe una estructura muy rígida de organización patriarcal y/o fuertes creencias religiosas, mayor será el impacto de la

noticia de tener un hijo homosexual, por lo que la forma de entender esta situación será con menor acogida y contención para el sujeto gay.¹⁴

Rivera (2008) en la investigación de nivel correlacional y diseño transversal "*Factores asociados a la actitud de los estudiantes de La Universidad Nacional san Cristóbal de Huamanga; frente a la conducta homosexual Ayacucho, 2007*", sobre una muestra conglomerada multietápica de 368 estudiantes de una población de 8453 (100%), aplicando el cuestionario, halló los siguientes resultados: el 39.7% presenta una actitud de indiferencia frente a la conducta homosexual. En conclusión, los factores socioculturales como credo y estado civil; psicológico como el rasgo de personalidad no están asociados a la actitud de los estudiantes frente a la conducta homosexual ($p > 0.05$). Los factores biológicos como edad y sexo; y socioculturales como facultad de procedencia y lugar de procedencia están asociados significativamente con dicha actitud ($p < 0.05$).¹⁵

2.2. BASES TEÓRICAS

2.2.1. CONDUCTA HOMOSEXUAL

La conducta homosexual consiste en relaciones sexuales con miembros del mismo sexo. Puede ser encubierta (fantasías, deseos y pensamientos) o manifiesta (conducta públicamente observable, como cortejo, caricias, etc.). La homosexualidad se puede definir como la atracción preferencial a relacionarse afectiva y eróticamente con personas del propio sexo. Para clasificar de forma estricta a una persona como homosexual se requiere que presente deseo preferencial hacia personas del mismo sexo, haya tenido conductas homosexuales manifiestas (en ausencia o con dominio claro sobre la conducta heterosexual) y se identifique como homosexual.¹⁶

2.2.1.1. TEORÍAS DE LA CONDUCTA HOMOSEXUAL

Rodríguez y Sucre ¹², resumen las teorías de la conducta homosexual en los siguientes aspectos:

Teorías biológicas

Intentan explicar las causas de la homosexualidad a partir de los factores etiológicos de naturaleza orgánica. Existen tres grupos de teorías biológicas de acuerdo con el factor en la cual se centran. ¹⁷

a) Teoría genética.

De una forma general la teoría genética postula que la homosexualidad es innata. Su origen está en los genes, siendo el factor responsable, principalmente, la presencia de determinadas características asociadas a cromosomas X transmitido por la madre.

La investigación pionera en este sentido, y con un enorme impacto en el ámbito científico, es el ya clásico trabajo con gemelos realizado por Kallman (1952), respaldó que la homosexualidad era consecuencia de una anomalía genética, el cual además de confirmar una indudable relación causal entre factores genéticos y homosexualidad, sentó las bases para el estudio genético de la sexualidad humana.

b) Teoría hormonal

Al comprobarse que las personas tenían hormonas de ambos sexos, andrógenos y estrógenos, la premisa básica de la teoría hormonal fue la de afirmar que el deseo homosexual es causado por la carencia o exceso de dichas hormonas.

Un grupo de investigaciones centradas en el papel de las hormonas durante el proceso del desarrollo cerebral y sexual

prenatal, establecen la hipótesis de que la heterosexualidad en el varón y la homosexualidad en la mujer, serían consecuencia de una exposición elevada de los andrógenos que daría como resultado un patrón de desarrollo cerebral masculino. Así mismo, la exposición de bajos niveles de andrógenos tendría como consecuencia un patrón de desarrollo cerebral femenino dando lugar a homosexuales masculinos y mujeres heterosexuales.

Por una parte, un homosexual adulto no consigue alterar su orientación sexual con hormonas; de hecho, las personas que fueron sometidas a un tratamiento hormonal elevaron su deseo sexual pero no modificaron su preferencia por personas del mismo sexo (Masters, Jonson y Kolodny, 1995).

c) Teoría neuroanatómica

Esta teoría se enfoca más en las estructuras cerebrales, especialmente en el tamaño del área del hipotálamo. El trabajo más representativo ha sido el de Levay (1991) en Soriano, 1999) quien después de varios estudios realizados con hombres homosexuales y heterosexuales, llegó a afirmar que los núcleos intersticiales del hipotálamo anterior en los hombres heterosexuales era más del doble que en varones y mujeres homosexuales mientras que en varones y mujeres homosexuales no había diferencia. Sin embargo habría que destacar ciertos problemas metodológicos: tamaño de la muestra (19 hombres heterosexuales, 16 hombres homosexuales y 6 mujeres), además el estudio se realizó con homosexuales que fallecieron de sida lo cual puede provocar la reducción del núcleo del hipotálamo anterior.

Teorías psicológicas

Esta teoría pretende explicar el origen de la homosexualidad y afirma que la homosexualidad es adquirida a partir de factores que se hallan en torno al individuo: desde el más inmediato como puede ser el familiar hasta el más amplio como la misma sociedad y cultura y divide en dos grupos: ¹⁷

a) Teorías psicodinámicas

Para Sigmund Freud (1856) la homosexualidad no era una enfermedad. Según él, en todo individuo existe una disposición bisexual congénita que a través de las distintas etapas del desarrollo se va orientado hacia única sexualidad, heterosexual u homosexual, si las condiciones psicosociales son adecuadas, si las fuentes y los objetos de satisfacción sexual siguen un orden, una cronología, el niño terminara en la adolescencia por elegir el objeto heterosexual, sin embargo en determinadas circunstancias este desarrollo normal podría quedar estancado en una de las etapas anteriores lo que traería como consecuencia la homosexualidad adulta, Freud también considera que todos los individuos albergan tendencias homosexuales latentes, las cuales se manifiesta en una conducta homosexual abierta en la etapa adulta delante de ciertas condiciones como por ejemplo, la angustia de la castración continuada. Sin embargo, cuando por diversos factores, un modelo de madre demasiado dominante o absorbente o por una figura del padre demasiado distante como para que se produjera la identificación, no se resuelve este tipo de situación y deseo sexual en la pubertad se dirigirá a personas del mismo sexo (Masters, Jonson y Kolodny, 1995 citado por Soriano, 1999).

b) Teorías conductistas o de aprendizaje

El punto central de este enfoque es el aprendizaje. Esta perspectiva considera la sexualidad como un impulso neutro que se tiene al nacer, el cual se va moldeando por las distintas experiencias del aprendizaje que el individuo ya tenido en el transcurso de su desarrollo. De esta forma, el ser heterosexual, homosexual o bisexual, será el resultado de una socialización mediatizada por experiencias del aprendizaje que se origina por la imitación de modelos. Desde esta perspectiva del aprendizaje, las teorías conductistas explican por qué algunos adultos que han tenido una vida heterosexual satisfactoria y gratificante, o en aquellos con experiencias sexuales poco gratas y el aprendizaje inadecuado rol de género. En todas estas situaciones. Se destaca el papel de, los padres. (Bandura, 1977; Kohlberg, 1966; en Soriano, 1999).

Teoría del apego

Esta teoría se basa todo, en el tipo de relación primaria que el niño tiene con su madre o la persona que funciona como después del nacimiento, esta relación, al irse construyendo como algo estrecho y gratificante, tanto desde la óptica afectiva como la de satisfacción de las necesidades básicas (como alimentación), satisface al mismo tiempo la necesidad de contacto físico con la persona que cuida del niño.¹⁸

La carencia de este contacto corporal en este momento crítico de la niñez, produciría consecuencias adversas para el buen desarrollo físico, cognitivo, psicosocial de una relación primaria defectuosa.

Aportes del post-estructuralismo de Foucault

Los estudios desde la perspectiva sociológica post estructuralista de Michel Foucault han permitido reconocer que, a pesar de que han existido comportamientos homosexuales en todas las sociedades y en todas las

épocas, tanto las ideologías como los significados de esta conducta han sido muy diversos en las diferentes culturas. De esta manera, la homosexualidad sería un producto histórico-cultural, con un carácter específico en cada sociedad y sujeto a, los cambios y a las coyunturas particulares inherentes a toda sociedad y no tanto una orientación esencial.

2.2.1.2. CLASIFICACIÓN DE LA CONDUCTA HOMOSEXUAL

a) Según orientación sexual ¹⁹

Lesbiana. Fémica que siente atracción sexual por otra del mismo sexo. Lesbiana es una de las pocas palabras en nuestra lengua, si no la única, que privilegia la sexualidad femenina.

Gay. Persona de sexo masculino que siente atracción sentimental y sexual hacia una persona del mismo sexo.

Bisexual. Persona masculina o femenina que es capaz de sentir atracción sexual indistintamente (hacia personas de su mismo sexo o del sexo opuesto).

b) Según el papel que desempeñan ²⁰

Activa (o). El que penetra a la otra persona en la relación sexual (pasiva).

Pasiva (a). La persona que es penetrada en la relación sexual.

Moderna (o). La que penetra y se deja penetrar, o toca y se deja tocar, la que arremete con fuerza a su amante, al tiempo de dejarse tomar en sus brazos. No es habitual que, dentro de la pareja, una le diga a la otra “yo soy el macho y tú, la hembra”. La relación fluye muy al margen de los roles, etiquetas o patrones. El deseo no tiene reglas y la entrega no pone reparos en lo que

supuestamente parecen ante la sociedad, que las clasifica en masculinas (machonas) o femeninas (ladys).

Versátil (amplio). El que alterna entre ambos roles en la relación entre varones.

Chitos. Se aplica a lesbianas con rasgos masculinos exagerados (chito=machito).

Camionera. Tipo de lesbiana con "look" masculizante muy marcado.

Transexual. Es aquel cuyo sexo biológico no coincide con su identidad de género, esto es, el sentido personal que el individuo posee de ser varón o mujer. La cirugía de cambio de sexo, la terapia hormonal, la alteración de la identidad, las cirugías plásticas, etc. se presentan como elementos de la felicidad del transexual, armonizando identidad, cuerpo y sexo.

Travesti. Persona de sexo masculino que se viste y se comporta socialmente y particularmente como si perteneciera al sexo opuesto. No es raro que se complemente con alteraciones corporales alcanzadas por medio de terapias hormonales, cirugías plásticas, etc.; puede ser homosexual o heterosexual. La diferencia entre transexual y travestí está en la identidad de género: en cuanto el primero está convencido de pertenecer al sexo opuesto y procura armonizar su cuerpo, sexo e identidad. El travestí, a pesar de comportarse como perteneciente a aquel sexo, no presenta problema semejante en la construcción de su identidad, aceptando el sexo biológico a pesar de las alteraciones corporales que promueve en sí.

2.2.2. SATISFACCIÓN DE VIDA

Conceptos como bienestar, felicidad y/o satisfacción personal han sido siempre motivo de preocupación entre las naciones. En un primer momento se consideraba el progreso económico como indicador esencial del bienestar. Desde la psicología se estudiaba la infelicidad humana para dar cuenta de los factores implicados en su logro. En la actualidad el interés apunta más bien en profundizar los indicadores cognitivos y afectivos del ser humano que reflejen la sensación de satisfacción con la vida.²¹

El bienestar subjetivo –llamado cotidianamente felicidad- es entendido como la percepción de un estado de equilibrio interno, de satisfacción plena, vivenciado por una persona (Alarcón, 2006).²²

La idea de bienestar subjetivo implica una vivencia individual, la presencia de afectos positivos y la ausencia de afectos negativos, y finalmente una evaluación global de la propia vida.²³

La satisfacción vital es la evaluación global que la persona hace de su vida, incluyendo el examen de los aspectos tangibles obtenidos, el equilibrio relativo entre aspectos positivos y negativos, comparaciones con un criterio elegido por ella y elaboración de un juicio cognitivo sobre su nivel de satisfacción.²⁴

Es una amplia categoría de fenómenos que incluyen: las respuestas emocionales, la satisfacción en diferentes dominios o áreas y un juicio global de la satisfacción vital.²⁵

2.3. DEFINICIÓN DE TÉRMINOS

- **Homosexualidad.** Es la atracción afectiva y sexual hacia personas del mismo sexo.
- **Opción sexual.** Percepción que cada uno tiene de sí mismo como ser sexual.

- **Orientación sexual.** Atracción sexual, erótico emocional a determinados grupos de personas definidas por su sexo.
- **Promiscuidad.** Es la práctica de relaciones sexuales con varias parejas o grupos sexuales.
- **Rol en la relación.** Función o papel que cumple alguien dentro de su relación de pareja.
- **Satisfacción vital.** Medición cognitiva de bienestar resultante de los objetivos deseados y los actuales resultados de la vida.
- **Entusiasmo.** Compromiso en las actividades, personas e ideas con las cuales el sujeto se involucra. Se opone a la indiferencia, abatimiento y apatía.
- **Resolución y fortaleza.** Responsabilidad por la propia vida, se contrapone a la resignación o la aceptación pasiva de lo que la vida le ofrece.
- **Congruencia entre objetivos deseados y alcanzados.** Logro y éxito en las metas propuestas en la vida, cualesquiera que hayan sido; lo contrario se encontraría cuando el individuo siente que ha perdido la mayoría de las oportunidades.
- **Auto concepto positivo.** Preocupación por su cuidado y apariencia; evalúa como alguien sabio y maduro. Lo opuesto se encuentra en aquellos que se sienten viejos, débiles o enfermos.
- **Tono emocional.** Presencia de actitudes optimistas, felices, humor sano y tono afectivo positivo hacia los demás. Se ubicarían en el otro extremo aquellos que son pesimistas, quejosos, se sienten solos o se enojan cuando están con otros.

2.4. HIPÓTESIS

La conducta homosexual si se relaciona con la satisfacción vital en integrantes del Movimiento Homosexual Diverso Ayacucho, 2015.

2.5. VARIABLES

X. Conducta homosexual

X₁. Orientación

X₂. Rol

X₃. Motivo

X₄. Tiempo

X₅. Número de parejas sexuales

X₆. Antecedente de una relación heterosexual

X₇. Antecedente familiar de homosexualidad

Y. Satisfacción vital

Y₁. Entusiasmo

Y₂. Resolución y fortaleza

Y₃. Congruencia entre objetivos deseados y alcanzados

Y₄. Auto concepto positivo

Y₅. Tono emocional

2.5.1. DEFINICIÓN CONCEPTUAL

Conducta homosexual. Consiste en relaciones sexuales con miembros del mismo sexo. Puede ser encubierta (fantasías, deseos y pensamientos) o manifiesta (conducta públicamente observable, como cortejo, caricias, etc.).¹⁶

Satisfacción vital. El bienestar subjetivo –llamado cotidianamente felicidad- es entendido como la percepción de un estado de equilibrio interno, de satisfacción plena, vivenciado por una persona (Alarcón, 2006).²²

2.5.2. DEFINICIÓN OPERACIONAL

- **Conducta homosexual.** Características de la orientación sexual hacia personas del mismo sexo.

- **Satisfacción vital.** Sentimiento de bienestar con la forma de vida.

2.5.3. OPERACIÓN DE VARIABLES

X. Conducta homosexual

VARIABLE	DIMENSIÓN	INDICADOR	ITEMS	OPCIÓN	ESCALA	VALOR	INSTRUMENTO
X. Conducta homosexual	Orientación	Pregunta	¿Cuál es su orientación sexual?	Lesbiana Gay Bisexual	Nominal	Lesbiana Gay Bisexual	Cuestionario
	Rol	Pregunta	¿Qué rol asume en la relación de pareja?	Pasivo Moderno Activo Versátil	Nominal	Pasivo Moderno Activo Versátil	Cuestionario
	Motivo	Pregunta	¿Cuál considera que fue el motivo para la conducta homosexual?	Orientación curiosidad Otros	Nominal	Orientación curiosidad Otros	Cuestionario
	Tiempo	Pregunta	¿Hace qué tiempo decidió llevar adelante la conducta homosexual?	< 5 años 5 – 10 años > 10 años	Intervalo	< 5 años 5 – 10 años > 10 años	Cuestionario
	Número de parejas sexuales	Pregunta	En el último año: ¿Cuántas parejas sexuales ha tenido?	1 2 3 4 > 4	Razón	1 – 5 6 – 10 11 – 15 16 - 20	Cuestionario
	Antecedente de una relación heterosexual	Pregunta	¿Tuvo una relación heterosexual anterior?	Si No	Nominal	Si No	Cuestionario
	Antecedente familiar de homosexualidad	Pregunta	¿Algún familiar suyo es homosexual?	Si No	Nominal	Si No	Cuestionario

Y. Satisfacción vital

VARIABLE	DIMENSIÓN	INDICADOR	ITEMS	OPCIÓN	ESCALA	VALOR	INSTRUMENTO
Y. Satisfacción vital	Entusiasmo	Declaración	Ítems 1,2,4,6,12,13 y 19	De acuerdo Ni de acuerdo/ni en desacuerdo En desacuerdo	Ordinal	Muy baja (<20) Baja (21 - 40) Media (41 - 60) Alta (61 - 80) Muy alta (81 - 100)	Escala de satisfacción vital
	Resolución y fortaleza	Declaración	Ítems 3,7,10 y 18				
	Congruencia entre objetivos deseados y alcanzados	Declaración	Ítems 5,14,17 y 20				
	Auto-concepto positivo	Declaración	Ítems 9,11 y 15				
	Tono emocional	Declaración	Ítems 8 y 16				

CAPÍTULO III

METODOLOGÍA

3.1. TIPO Y NIVEL DE INVESTIGACIÓN

3.1.1. TIPO

Aplicativo, porque utiliza las teorías de la investigación básica en busca de posibles aplicaciones prácticas.

3.1.2. NIVEL

Correlacional, porque permitió determinar la relación y el grado de correlación entre las variables. El diseño es transversal porque los hallazgos corresponde a un periodo específico (agosto – noviembre de 2015). Por tanto, su propósito es describir variables y establecer su interrelación en un momento dado ²⁶. Gráficamente se representa así:

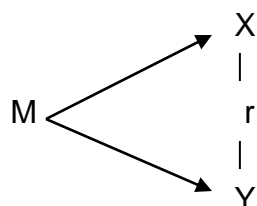

Donde:

- M : Muestra
- X : Variable independiente (Homosexualidad)
- Y : Variable dependiente (Satisfacción vital)
- r : Relación entre variables

3.2. DESCRIPCIÓN DEL ÁMBITO DE LA INVESTIGACIÓN

El Movimiento Homosexual Diverso Ayacucho, ubicado en el Jr. Bellido N° 135 del distrito de Ayacucho, provincia de Huamanga, de la región Ayacucho. Es un movimiento que agrupa a homosexuales y bisexuales de ambos sexos de todas las edades con motivos de organización de eventos, recreación y reivindicación de sus derechos. También reciben

orientación acerca de la prevención de infecciones de transmisión sexual.

Actualmente, agrupa a 307 homosexuales dividido en diversas organizaciones tales como: colectivo Transn “Gino Linhc” conformado por 81 homosexuales, Comunidad travesti (93), Colectivo “Hari Warmy” (101) homosexuales jóvenes y adolescentes, Colectivo Lésbico “Flor de Retama “integrado exclusivamente (70) mujeres lesbianas y la Comunidad Trans de Huanta (103). Todas estas organizaciones conforman el movimiento llamado “MHODA”: Movimiento Homosexual Diverso Ayacucho.

3.3. POBLACIÓN Y MUESTRA

3.3.1. POBLACIÓN TEÓRICA

Integrado por 307 (100%) homosexuales del Movimiento Homosexual Diverso Ayacucho.

3.3.2. POBLACIÓN MUESTREADA

Conformada por 114 homosexuales del Movimiento Homosexual Diverso Ayacucho, según el siguiente criterio:

CRITERIO	INCLUSIÓN	EXCLUSIÓN
Edad	18 - 50 años	< 18 años > 50 años

3.4. TÉCNICA E INSTRUMENTOS PARA LA RECOLECCIÓN DE DATOS

3.4.1. TÉCNICA

Psicometría, porque mide rasgos de la conducta homosexual a través de la identificación de constructos psicológicos.

3.4.2. INSTRUMENTOS

Cuestionario sobre la conducta homosexual

Autor. Lope (2015).

Descripción. Está constituida por preguntas de opción dicotómica y politómica excluyente, distribuidos en 7 dimensiones: orientación, rol, motivo, tiempo, número de parejas sexuales, antecedente de una relación heterosexual y antecedente familiar de homosexualidad.

Población objetivo. Personal mayor de 17 años.

Forma de administración. Colectiva.

Tiempo de administración. 5 minutos aproximadamente.

Validez. La validez interna de contenido será determinada mediante la opinión de expertos en la que participarán profesionales en Ciencias de la Salud y áreas afines.

Experto	Referencia	Grado académico/título profesional
Wilber Leguía Franco	Docente en la Escuela Académico Profesional Educación UAP.	Maestro en Salud Pública
Mario Andréo Ochatoma Palomino	Docente en la Escuela Académico Profesional Educación UAP.	Licenciado en Educación
Bolonia Pariona Cahuana	Docente en la Escuela Académico Profesional Educación UAP.	Doctora en Educación
Nancy Chachayma Pomasoncco	Docente en la Escuela Académico Profesional Educación UAP.	Magíster en Psicología Educativa
Judith Avilés Osnayo	Docente en la Escuela Académico Profesional Educación UAP.	Licenciada en Enfermería

Confiabilidad. Determinada con el coeficiente Alpha de Cronbach en una muestra piloto de 10 personas con conducta homosexual. El coeficiente de fiabilidad fue de 0,799 y asegura la apropiada precisión del cuestionario.

Norma de administración. El presente cuestionario tiene como propósito conocer las características de la conducta homosexual, el que será útil solo para efectos de estudio. No existen respuestas buenas ni malas, razón por la cual responda con sinceridad a cada una de las preguntas que a continuación le formularé.

Escala de satisfacción vital

Autora. Neugarten et al. (1961).

Adaptación. Lope (2015).

Descripción. Constituida por 20 declaraciones con escalamiento Likert distribuidas en cinco dimensiones: entusiasmo (1,2,4,6,12,13 y 19), resolución y fortaleza (3,7,10 y 18), congruencia entre objetivos deseados y alcanzados (5,14,17 y 20), autoconcepto positivo (9,11 y 15) y tono emocional (8 y 16), con puntuaciones de 0 (en desacuerdo), 1 (ni de acuerdo ni en desacuerdo) y 2 (de acuerdo) para las declaraciones de orientación positiva y se deberá invertir para las de orientación negativa.

Población objetivo. Mayores de 18 años.

Tiempo de administración. 10 minutos en promedio.

Tipo de administración. Individual o colectiva.

Confiabilidad. Determinada con el coeficiente Alpha de Cronbach en una muestra piloto de 10 personas con conducta homosexual. El coeficiente de fiabilidad fue de 0,894 y asegura la apropiada precisión de la escala.

Validez. Mediante el juicio de expertos en que participaron profesionales en salud pública y áreas afines.

Experto	Referencia	Grado académico/título profesional
Wilber Leguía Franco	Docente en la Escuela Académico Profesional Educación UAP.	Maestro en Salud Pública
Mario André Ochatoma Palomino	Docente en la Escuela Académico Profesional Educación UAP.	Licenciado en Educación
Bolonia Pariona Cahuana	Docente en la Escuela Académico Profesional Educación UAP.	Doctora en Educación
Nancy Chachayma Pomasoncco	Docente en la Escuela Académico Profesional Educación UAP.	Magíster en Psicología Educativa
Judith Avilés Osnayo	Docente en la Escuela Académico Profesional Educación UAP.	Licenciada en Enfermería

Norma de administración. Aquí hay algunas cuestiones de la vida en general, sobre las cuales la gente opina de modo diferente. Usted lo que tiene que hacer es decir cuál es su opinión, indicando su grado de acuerdo con cada una de las declaraciones. Antes de responder, debe tener en cuenta lo siguiente:

- a) La escala es anónima y confidencial.
- b) Es importante responder de manera franca y honesta
- c) Enfoque su atención en lo que sucede habitualmente en su experiencia de vida en los últimos 6 meses.
- d) Llenar la escala con bolígrafo.
- e) Tener en cuenta que se tiene una sola opción para llenar por cada una de los ítems.
- f) Asegúrese de responder todos los ítems.
- g) Responder posicionándose en alguna de las opciones que se presentan, marcando con una equis (X) en la opción del

enunciado que indique lo que usted percibe en su experiencia de vida.

- h) La información será recogida y analizada por el equipo de investigadores de la Escuela Profesional de Enfermería.

Normal de evaluación. El nivel de satisfacción vital se ha estratificado en las siguientes categorías, previa corrección de las puntuaciones en el sistema centesimal:

- Muy bajo (0 -20)
- Bajo (21 - 40)
- Medio (41 - 60)
- Alto (61 - 80)
- Muy alto (81 - 100)

3.5. TRATAMIENTO ESTADÍSTICO

Los datos fueron procesados con el Software IBM – SPSS versión 22,0; con el que se construyeron tablas y figuras estadísticas de acuerdo a la naturaleza de las variables. A nivel inferencial se realizó el cálculo del Coeficiente de Correlación “Rho” de Spearman.

3.5.1. PROCEDIMIENTO DE CONTRASTE DE HIPÓTESIS

La hipótesis fue contrastada con el valor “p” del Coeficiente de Correlación “Rho” de Spearman.

CAPÍTULO IV
RESULTADOS

4.1. PRESENTACIÓN TABULAR Y GRÁFICA

TABLA Nº 01

ORIENTACIÓN SEXUAL DE LOS INTEGRANTES DEL MOVIMIENTO HOMOSEXUAL DIVERSO AYACUCHO, 2015.

ORIENTACIÓN SEXUAL	Nº.	%
Lesbiana	61	53,5
Gay	35	30,7
Bisexual	18	15,8
TOTAL	114	100,0

Fuente. Instrumentos aplicados.

FIGURA Nº 01

ORIENTACIÓN SEXUAL DE LOS INTEGRANTES DEL MOVIMIENTO HOMOSEXUAL DIVERSO AYACUCHO, 2015.

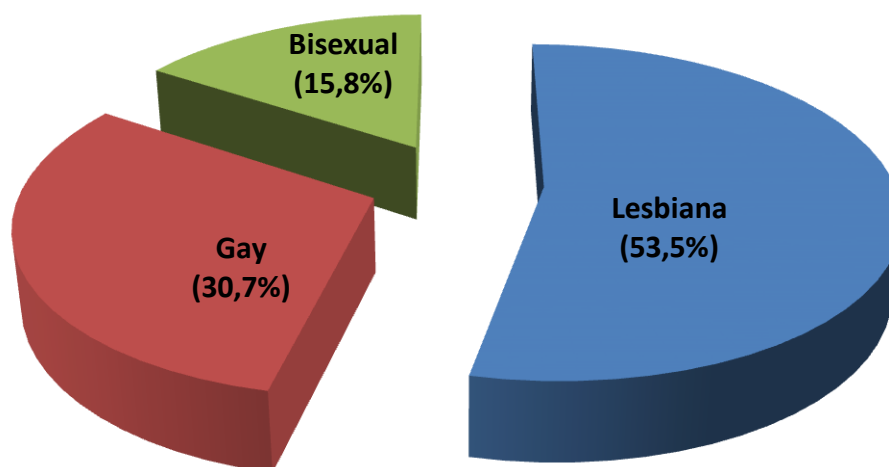

Fuente. Tabla 02.

Del 100% de integrantes del Movimiento Homosexual Diverso de Ayacucho el 53,5% es lesbiana, 30,7% gay y 15,8% bisexual. Significa que uno de cada dos integrantes del movimiento en mención es lesbiana.

TABLA N° 02

ROL SEXUAL DE LOS INTEGRANTES DEL MOVIMIENTO HOMOSEXUAL DIVERSO AYACUCHO, 2015.

ROL SEXUAL	Nº.	%
Pasivo(a)	37	32,5
Moderna(a)	35	30,7
Activo(a)	30	26,3
Versátil	12	10,5
TOTAL	114	100,0

Fuente. Instrumentos aplicados.

FIGURA N° 02

ROL SEXUAL DE LOS INTEGRANTES DEL MOVIMIENTO HOMOSEXUAL DIVERSO AYACUCHO, 2015.

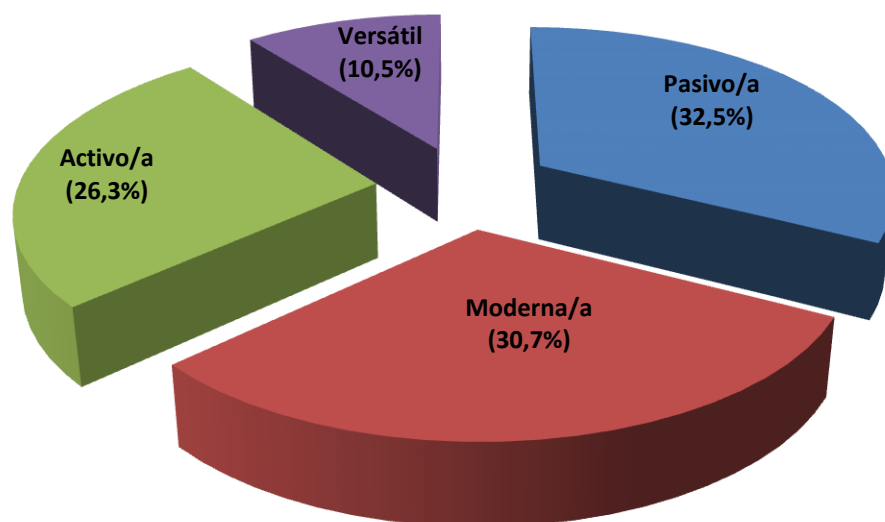

Fuente. Tabla 01.

El 32,5% de integrantes del Movimiento Homosexual Diverso de Ayacucho es pasivo (a), 30,7% moderno (a), 26,3% activo (a) y 10,5% versátil. Vale decir, tres de cada diez integrantes del movimiento en mención es pasivo (a).

TABLA N° 03

MOTIVO DE LA CONDUCTA HOMOSEXUAL EN LOS INTEGRANTES DEL MOVIMIENTO HOMOSEXUAL DIVERSO AYACUCHO, 2015.

MOTIVO DE LA CONDUCTA HOMOSEXUAL	N°.	%
Orientación	62	54,4
Curiosidad	38	33,3
Otros	14	12,3
TOTAL	114	100,0

Fuente. Instrumentos aplicados.

FIGURA N° 03

MOTIVO DE LA CONDUCTA HOMOSEXUAL EN LOS INTEGRANTES DEL MOVIMIENTO HOMOSEXUAL DIVERSO AYACUCHO, 2015.

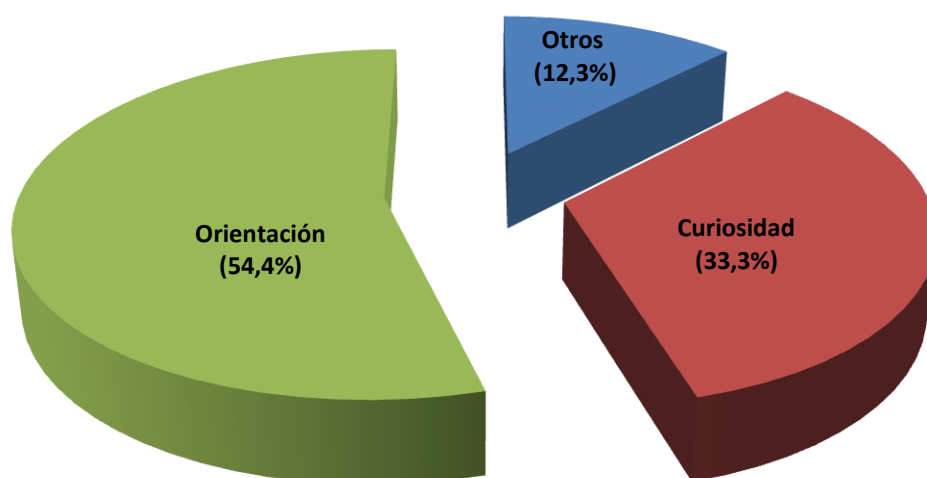

Fuente. Tabla 03.

El 54,4% de integrantes del Movimiento Homosexual Diverso de Ayacucho atribuye como causa de la homosexualidad a su propia orientación, 33,3% por curiosidad y 12,3% otros. Es decir, cinco de cada diez integrantes del movimiento en mención siempre sintieron atracción por personas del mismo sexo.

TABLA N° 04

TIEMPO DE LA CONDUCTA HOMOSEXUAL EN LOS INTEGRANTES DEL MOVIMIENTO HOMOSEXUAL DIVERSO AYACUCHO, 2015.

TIEMPO DE LA CONDUCTA HOMOSEXUAL	N°.	%
< 5 años	29	25,4
5 – 10 años	45	39,5
> 10 años	40	35,1
TOTAL	114	100,0

Fuente. Instrumentos aplicados.

FIGURA N° 04

TIEMPO DE LA CONDUCTA HOMOSEXUAL EN LOS INTEGRANTES DEL MOVIMIENTO HOMOSEXUAL DIVERSO AYACUCHO, 2015.

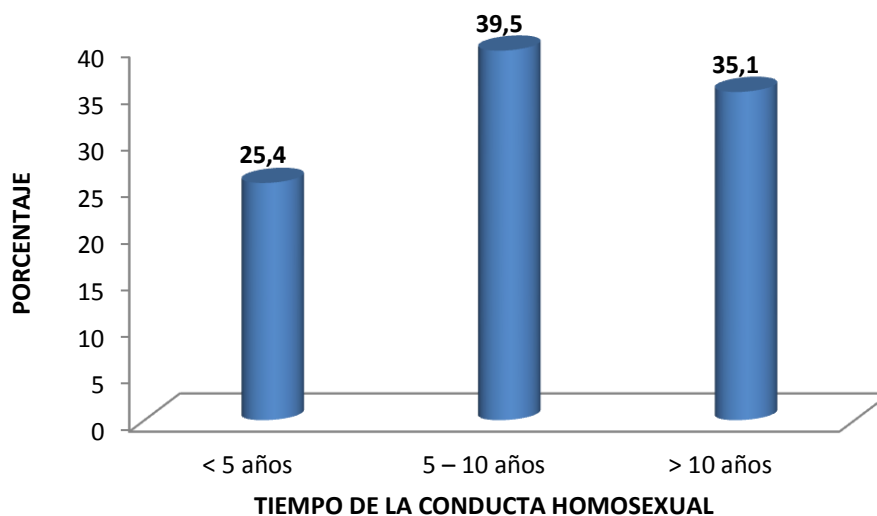

Fuente. Instrumentos aplicados.

El 39,5% de integrantes del Movimiento Homosexual Diverso de Ayacucho reporta la conducta homosexual entre 5 a 10 años, 35,1% más de 10 años y 25,4% menos de 5 años. Es decir, tres de cada cuatro integrantes del movimiento en mención presentan la conducta homosexual hace 5 años o más.

TABLA N° 05

NÚMERO DE PAREJAS SEXUALES DE LOS INTEGRANTES DEL MOVIMIENTO HOMOSEXUAL DIVERSO AYACUCHO, 2015.

NÚMERO DE PAREJAS SEXUALES	Nº.	%
1 - 5	73	64,0
6 – 10	12	10,5
11 – 15	11	9,7
16 - 20	3	2,6
TOTAL	114	100,0

Fuente. Instrumentos aplicados.

FIGURA N° 05

NÚMERO DE PAREJAS SEXUALES DE LOS INTEGRANTES DEL MOVIMIENTO HOMOSEXUAL DIVERSO AYACUCHO, 2015.

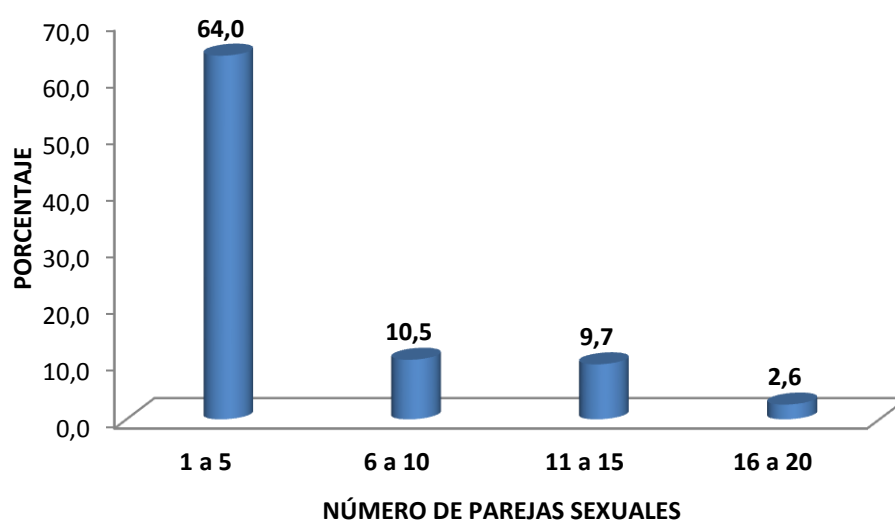

Fuente. Instrumentos aplicados.

El 64% de integrantes del Movimiento Homosexual Diverso de Ayacucho reporta de 1 a 5 parejas sexuales, 10,5% de 6 a 10 parejas sexuales, 9,7% de 11 a 15 parejas sexuales y 2,6% de 16 a 20 parejas sexuales. Es decir, cuatro de cada diez integrantes del movimiento en mención tuvieron al menos 6 parejas sexuales.

TABLA N° 06

ANTECEDENTE DE RELACIÓN HETEROSEXUAL EN LOS INTEGRANTES DEL MOVIMIENTO HOMOSEXUAL DIVERSO AYACUCHO, 2015.

ANTECEDENTE DE RELACIÓN HETEROSEXUAL	Nº.	%
No	63	55,3
Si	51	44,7
TOTAL	114	100,0

Fuente. Instrumentos aplicados.

FIGURA N° 06

ANTECEDENTE DE RELACIÓN HETEROSEXUAL EN LOS INTEGRANTES DEL MOVIMIENTO HOMOSEXUAL DIVERSO AYACUCHO, 2015.

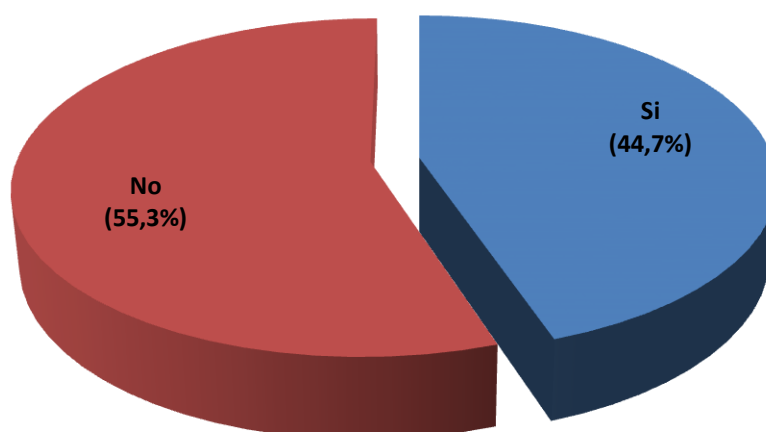

Fuente. Instrumentos aplicados.

El 44,7% de integrantes del Movimiento Homosexual Diverso de Ayacucho tiene antecedente de una relación heterosexual. Es decir, dos de cada cinco integrantes del movimiento en mención tuvieron al menos una relación heterosexual.

TABLA N° 07

ANTECEDENTE FAMILIAR DE HOMOSEXUALIDAD EN LOS INTEGRANTES DEL MOVIMIENTO HOMOSEXUAL DIVERSO AYACUCHO, 2015.

ANTECEDENTE FAMILIAR DE HOMOSEXUALIDAD	Nº.	%
Si	38	33,3
No	76	66,7
TOTAL	114	100,0

Fuente. Instrumentos aplicados.

FIGURA N° 07

ANTECEDENTE FAMILIAR DE HOMOSEXUALIDAD EN LOS INTEGRANTES DEL MOVIMIENTO HOMOSEXUAL DIVERSO AYACUCHO, 2015.

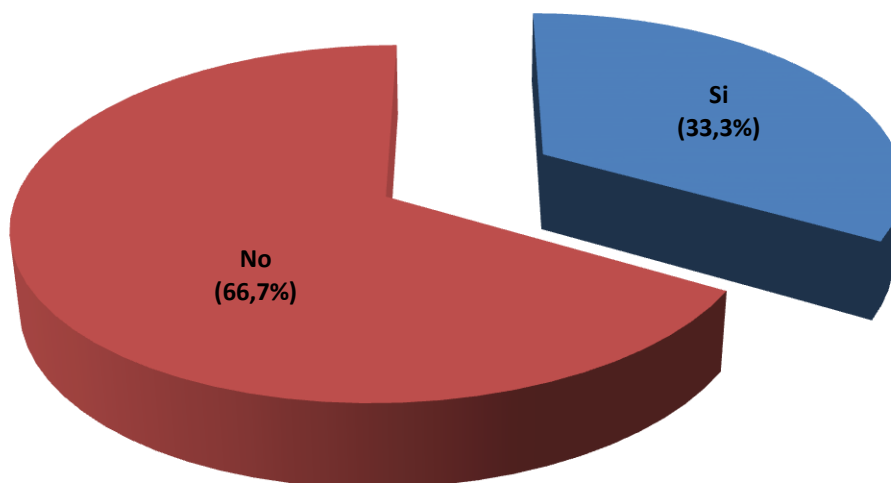

Fuente. Instrumentos aplicados.

El 33,3% de integrantes del Movimiento Homosexual Diverso de Ayacucho reporta tener un familiar con conducta homosexual. Es decir, tres de cada diez integrantes del movimiento en mención reportan la presencia de algún familiar con conducta homosexual.

TABLA N° 08

NIVEL DE SATISFACCIÓN VITAL EN INTEGRANTES DEL MOVIMIENTO HOMOSEXUAL DIVERSO AYACUCHO, 2015.

NIVEL DE SATISFACCIÓN VITAL	Nº.	%
Baja	21	18,4
Media	79	69,3
Alta	14	12,3
TOTAL	114	100,0

Fuente. Instrumentos aplicados.

FIGURA N° 08

NIVEL DE SATISFACCIÓN VITAL EN INTEGRANTES DEL MOVIMIENTO HOMOSEXUAL DIVERSO AYACUCHO, 2015.

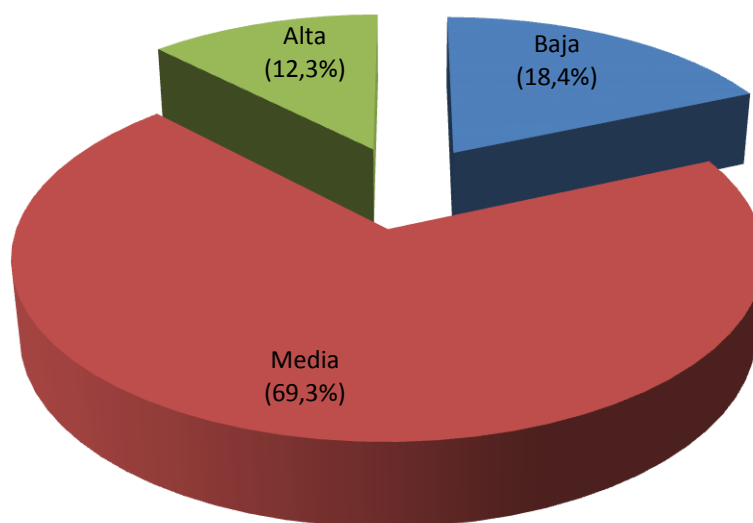

Fuente. Instrumentos aplicados.

El 69,3% de integrantes del Movimiento Homosexual Diverso de Ayacucho presenta satisfacción vital media, 18,4% baja y 13,3% alta. Es decir, solo uno de cada diez integrantes del movimiento en mención expresan alto nivel de satisfacción vital.

TABLA Nº 09

CONDUCTA HOMOSEXUAL SEGÚN SATISFACCIÓN VITAL EN INTEGRANTES DEL MOVIMIENTO HOMOSEXUAL DIVERSO AYACUCHO, 2015.

CONDUCTA HOMOSEXUAL	SATISFACCIÓN VITAL						TOTAL	
	BAJA		MEDIA		ALTA			
	Nº.	%	Nº.	%	Nº.	%	Nº.	%
Lesbiana	14	12,3	46	40,3	1	0,9	61	53,5
Gay	7	6,1	27	23,7	1	0,9	35	30,7
Bisexual	0	0,0	6	5,3	12	10,5	18	15,8
TOTAL	21	18,4	79	69,3	14	12,3	114	100,0

Fuente. Instrumentos aplicados.

FIGURA Nº 09

CONDUCTA HOMOSEXUAL SEGÚN SATISFACCIÓN VITAL EN INTEGRANTES DEL MOVIMIENTO HOMOSEXUAL DIVERSO AYACUCHO, 2015.

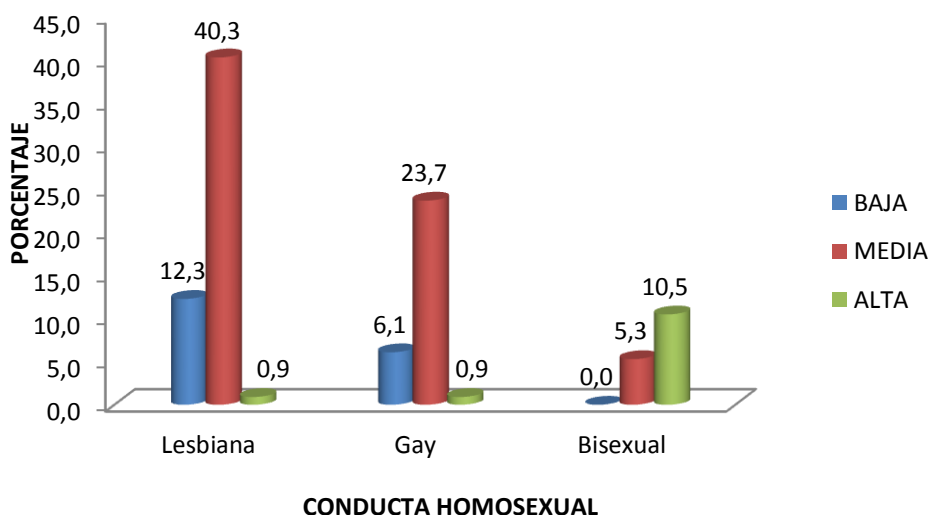

Fuente. Instrumentos aplicados.

El 53,5% de integrantes del Movimiento Homosexual Diverso de Ayacucho es lesbiana, de las cuales, 40,3% presenta satisfacción vital media, 12,3% baja y 0,9% alta. El 15,8% es bisexual, de quienes 10,5% presentan satisfacción vital alta y 5,3% media. Se deduce que la conducta bisexual se asocia con una mayor satisfacción vital.

4.2. PRUEBA DE HIPÓTESIS

La conducta homosexual si se relaciona con la satisfacción vital en integrantes del Movimiento Homosexual Diverso Ayacucho, 2015.

“Rho” de Spearman	Valor
Coeficiente de correlación	0,586
Significación bilateral	0,000
N	114

H_0 : $r_s = 0$

H_i : $r_s \neq 0$

El valor del Coeficiente de Correlación “Rho” de Spearman diferente de cero es evidencia estadística suficiente para rechazar la hipótesis nula porque la conducta homosexual si se relaciona con la satisfacción vital en integrantes del Movimiento Homosexual Diverso Ayacucho ($r_s = 0,586$; $p = 0,000$)

CAPÍTULO V
DISCUSIÓN

Del 100% de integrantes del Movimiento Homosexual Diverso de Ayacucho el 53,5% es lesbiana, 30,7% gay y 15,8% bisexual (Tabla N° 1).

Rosa (2010) en República Dominicana menciona que la naturalización de la conducta heterosexual caracteriza a las personas homosexuales como seres inferiores y que no merecen respeto, frente a quienes se han construido innumerables estereotipos y en su mayoría despectivos.

Uno de cada dos integrantes del movimiento en mención es lesbiana, lo que sitúa a la mujer en una posición más activa para dar a conocer su orientación sexual a diferencia de los varones que reprimen la orientación sexual y tardan más tiempo en dar a conocer su opción sexual.

El 32,5% de integrantes del Movimiento Homosexual Diverso de Ayacucho es pasivo (a), 30,7% moderno (a), 26,3% activo (a) y 10,5% versátil. (Tabla N° 2)

La condición activa caracteriza a la persona que brinda el placer a la otra (pasiva). La condición moderna referencia a la persona que brinda y recibe placer. La condición de versátil identifica a la persona que alterna ambos roles en la relación entre varones.

Tres de cada diez integrantes del Movimiento Homosexual Diverso de Ayacucho es moderno (a), la persona que brinda y recibe placer o aquella que alterna entre el rol pasivo y activo. Significa que la conducta homosexual es variada y responde a las necesidades de cada persona, sin que ello implique alguna desviación o trastorno de la sexualidad.

El 54,4% de integrantes del Movimiento Homosexual Diverso de Ayacucho atribuye como causa de la homosexualidad a su propia orientación, 33,3% por curiosidad y 12,3% otros. (Tabla N° 3)

Cinco de cada diez integrantes del movimiento en mención siempre sintieron atracción por personas del mismo sexo, lo que podría indicar que la conducta homosexual tiene cierto componente innato; mientras que otros decidieron

cambiar de orientación debido a una decepción amorosa o por curiosidad, lo que indica la influencia del entorno sociocultural.

El 39,5% de integrantes del Movimiento Homosexual Diverso de Ayacucho reporta la conducta homosexual entre 5 a 10 años, 35,1% más de 10 años y 25,4% menos de 5 años. (Tabla N° 4).

Tres de cada cuatro integrantes del movimiento en mención presentan la conducta homosexual hace 5 años o más, tiempo transcurrido desde el momento en que fueron conscientes de su orientación sexual y aceptaron esta condición. Este hallazgo refleja que la actitud homosexual es sostenida y no cambiante como algunas personas piensan al relacionarla con alguna enfermedad o posesión espiritual. En este sentido, al no constituir una enfermedad o trastorno sexual no es posible hablar de un tratamiento o curación por algún procedimiento científico o metafísico.

El 64% de integrantes del Movimiento Homosexual Diverso de Ayacucho reporta de 1 a 5 parejas sexuales, 10,5% de 6 a 10 parejas sexuales, 9,7% de 11 a 15 parejas sexuales y 2,6% de 16 a 20 parejas sexuales. (Tabla N° 5)

Cuatro de cada diez integrantes del movimiento en mención tuvieron al menos 6 parejas sexuales, una conducta promiscua que caracteriza a las personas que no encuentran satisfacción sexual o que presumen este proceder al otorgar prestigio o respeto en el ambiente homosexual. Este resultado es relevante porque devela la necesidad de generar políticas públicas de promoción de la salud sexual contextualizadas y focalizadas a grupos específicos por su relación con las enfermedades de transmisión sexual.

El 44,7% de integrantes del Movimiento Homosexual Diverso de Ayacucho tiene antecedente de una relación heterosexual (Tabla N° 6).

Dos de cada cinco integrantes del movimiento en mención tuvieron al menos una relación heterosexual y que obviamente no fue satisfactoria debido a su real orientación sexual. Significa que la conducta homosexual no puede ser reprimida y en algún momento existe la necesidad de aceptar esta condición

para hallar bienestar consigo mismo pese a los falsos mitos y creencias al respecto.

El 33,3% de integrantes del Movimiento Homosexual Diverso de Ayacucho reporta tener un familiar con conducta homosexual (Tabla N° 7).

Tres de cada diez integrantes del movimiento en mención reportan la presencia de algún familiar con conducta homosexual, hecho que habría incidido en cierta medida en la conducta homosexual como aporte hereditario o producto del aprendizaje, aspectos controversiales que aún están en estudio y debate.

El 32,5% de integrantes del Movimiento Homosexual Diverso de Ayacucho presenta satisfacción vital media, 18,4% baja y 13,3% alta (Tabla N° 8).

Solo uno de cada diez integrantes del movimiento en mención expresan alto nivel de satisfacción vital y caracteriza a las personas que han desarrollado conductas recientes o que se han sobrepuesto a los prejuicios sociales, falsos mitos y creencias. Nueve de cada diez aún no han alcanzado la satisfacción vital deseada debido a la escasa tolerancia de la sociedad a formas de sexualidad divergentes que son catalogadas como desviación o perversión sexual.

El 53,5% de integrantes del Movimiento Homosexual Diverso de Ayacucho es lesbiana, de las cuales, 40,3% presenta satisfacción vital media, 12,4% baja y 0,9% alta. El 15,8% es bisexual, de quienes 10,5% presenta satisfacción vital alta y 5,3% media (Tabla N° 9).

La satisfacción vital fue mayor entre las personas bisexuales y la explicación podría tener correlato en el hecho que llevan una vida heterosexual (catalogada "normal") pero a la vez homosexual (catalogada "anormal"). Se trataría de personas que guardan las apariencias o se resisten a aceptar su verdadera orientación.

CONCLUSIONES

1. El 53,5% de integrantes del Movimiento Homosexual Diverso de Ayacucho es lesbiana, 30,7% gay y 15,8% bisexual. El 32,5% es pasivo (a), 30,7% moderno (a), 26,3% activo (a) y 10,5% versátil.
2. El 54,4% de integrantes del Movimiento Homosexual Diverso de Ayacucho atribuye como causa de la homosexualidad a su propia orientación y 39,5% reporta la conducta homosexual entre 5 a 10 años.
3. El 64% de integrantes del Movimiento Homosexual Diverso de Ayacucho reporta de 1 a 5 parejas sexuales, 44,7% tiene antecedente de una relación heterosexual y 33,3% un familiar con conducta homosexual.
4. El 32,5% de integrantes del Movimiento Homosexual Diverso de Ayacucho presenta satisfacción vital media, 18,4% baja y 13,3% alta.
5. La conducta homosexual si se relaciona con la satisfacción vital en integrantes del Movimiento Homosexual Diverso Ayacucho ($r_s = 0,586$; $p = 0,000$)

RECOMENDACIONES

1. A la Dirección Regional de Salud de Ayacucho, fortalecer las intervenciones de promoción de la salud sexual en grupos vulnerables (con conducta sexual promiscua) para prevenir las infecciones de transmisión sexual incluida el VIH.
2. A los directivos de los establecimientos de salud de la región, fomentar entre los trabajadores actitudes empáticas e inclusivas frente a las personas con conducta homosexual que permita la adherencia a los servicios de salud.
3. Al señor presidente del Movimiento Homosexual Diverso Ayacucho, gestionar el desarrollo de campañas de salud integral para sus beneficiarios que permita el diagnóstico precoz y tratamiento oportuno de enfermedades.
4. A los medios de comunicación masiva, fomentar el respeto de los derechos humanos y la cultura inclusiva.
5. A los familiares de las personas con conducta homosexual, aceptarlos y comprenderlos.
6. A los bachilleres de la Escuela Profesional de Enfermería, continuar con el desarrollo de investigaciones sobre la conducta homosexual.

REFERENCIA BIBLIOGRÁFICA

1. Prada J. *La persona homosexual*. Bogotá. s/f. Recuperado de http://www.mercaba.org/ARTICULOS/P/persona_homosexual.htm.
2. Prada J. *Hablemos de... La homosexualidad: perspectivas científicas religiosas*. Bogotá: San Pablo; 1986.
3. Villanueva M. *En gusto se rompe géneros*. Anteproyecto de tesis. México. Universidad de Baja California; s/f.
4. Cano E. *Un ser llamado mente*. Estado Unidos de América: Palibrio; 2011.
5. Wikipedia. *Homosexualidad*. España. 2016. Recuperado de <https://webcache.googleusercontent.com/search?q=cache:1ZvTAEoF1EgJ:https://es.wikipedia.org/wiki/Homosexualidad+&cd=1&hl=es&ct=clnk>
6. Ardila, R. *Homosexualidad y psicología*. Santa fe de Bogotá: Manual Moderno; 1998.
7. Totocayo D. *Dile no al manifiesto "gay".s,l,e*. 2014. Recuperado de <http://miespadaeslabiblia.com/1371/dile-no-al-manifiesto-gay-danny-totocayo>
8. Rivera M. *Factores asociados a la actitud de los estudiantes de la Universidad Nacional San Cristóbal de Huamanga frente a la conducta homosexual Ayacucho*. Tesis de licenciatura. Ayacucho: Universidad Nacional San Cristóbal de Huamanga; 2008.
9. Callalli O, Lira H. *Educación en enfermedades de transmisión sexual y su efecto en el conocimiento de los homosexuales de la ciudad de Ayacucho*. Tesis de licenciatura. Ayacucho: Universidad San Cristóbal de Huamanga; 2002.
10. Rosa A. *Tratamiento de un personaje homosexual en el cine dominicano*. República Dominicana: PUCMM-RSTA; 2010
11. Rodríguez A, Hernández A. *El proceso de socialización del varón homosexual y su influencia en el desarrollo de la orientación sexual*. Venezuela: Universidad Católica Andrés Bello; 2016.
12. Rodríguez M, Sucre N. *Las dos caras de la homosexualidad femenina un estudio desde la historia de dos mujeres cumanesas "Parroquia Altagracia,*

- Municipio Sucre*. Tesis de Licenciatura. Venezuela: Universidad del Oriente Núcleo de Sucre; 2009.
13. De Luca M. *Rompiendo esquemas: la homosexualidad, Pedro Almodóvar y la mala educación*. Venezuela: Universidad Central de Venezuela; 2012.
 14. Romero M. *Homosexualidad y Familia ¿Integración o Rechazo?* Tesis de Licenciatura. Chile. Universidad Academia de Humanismo Cristiano.
 15. Moral J. Conducta homosexual: una perspectiva integradora biopsicosocial. México: *Revista electrónica de psicología Iztacala*; 12 (3):44-69.
 16. Morris C. *Psicología*. (12 ed.) México: Hispanoamericana, 2005.
 17. Soriano R. *Como se vive la homosexualidad y el lesbianismo*. España: Ediciones Amaru; 1999.
 18. Hernández G. *Reflexiones teóricas acerca de la problemática padre-hijo homosexual en edad adolescente*. España; s/f. Recuperado de <http://www.psicologiacientifica.com/publicaciones/biblioteca/articulos7ar-yuhergar01.htm>.
 19. Suárez B. *Desleal a la civilización: la teoría (literaria) feminista lesbiana*. En Buxán X. Conciencia de un singular deseo. Los estudios lésbicos y gays. España, Barcelona: Laertes.
 20. Mikkelsen, F. *Satisfacción con la vida y Estrategias de afrontamiento en un grupo de adolescentes universitarios de Lima*. Tesis de Licenciatura. Lima: Pontificia Universidad Católica del Perú.
 21. Arita, B. Satisfacción por la vida y Teoría Homeostática del Bienestar. *Psicología y Salud*, 2005; 15 (1): 121-126.
 22. Pavot, W. & Diener, E. Review of the Satisfaction with Life Scale. *Psychological Assessment* 1993, 5 (2):164-172.
 23. Durán M, Extremera N, Montalbán F, Rey L. Engagement y burnout en el ámbito docente: Análisis de sus relaciones con la satisfacción laboral y vital en una muestra de profesores”, *Revista de Psicología del Trabajo y de las Organizaciones* 2005; 21 (12): 145-158.
 24. Seligman M. *La Auténtica Felicidad*. España: Ediciones B; 2003.

25. Moral J. Conducta homosexual: una perspectiva integradora biopsicosocial. México: *Revista electrónica de psicología Iztacala*; 12 (3):44-69.
26. Hernández R, Fernández C, Baptista P. *Metodología de la investigación científica*. México: Mc Graw-Hill; 2010.

ANEXOS

Anexo 01

MATRIZ DE CONSISTENCIA

HOMOSEXUALIDAD Y SATISFACCIÓN VITAL EN INTEGRANTES DEL MOVIMIENTO HOMOSEXUAL DIVERSO AYACUCHO, 2015.

PROBLEMA	OBJETIVOS	HIPÓTESIS	VARIABLES	METÓDICA
GENERAL	GENERAL	GENERAL	UNO	Enfoque de investigación Cuantitativo Nivel de investigación Correlacional Tipo de investigación Aplicado Diseño de investigación Transversal Población Integrado por 307 (100%) homosexuales del Movimiento Homosexual Diverso Ayacucho. Muestra Conformada por 114 homosexuales del Movimiento Homosexual Diverso Ayacucho, según el siguiente criterio: Tipo de muestreo Al azar simple Técnicas Encuesta Psicometría Instrumentos Cuestionario sobre la conducta homosexual Escala de satisfacción vital Tratamiento estadístico Coeficiente de correlación de "Rho de Spearman" Análisis de varianza
¿La conducta homosexual se relaciona con la satisfacción vital en integrantes del Movimiento Homosexual Diverso Ayacucho?	Determinar si la conducta homosexual se relaciona con la satisfacción vital en integrantes del Movimiento Homosexual Diverso Ayacucho	La conducta homosexual si se relaciona con la satisfacción vital en integrantes del Movimiento Homosexual Diverso Ayacucho, 2015.	X. Conducta homosexual X ₁ . Orientación X ₂ . Rol X ₃ . Motivo X ₄ . Tiempo X ₅ . Número de parejas sexuales X ₆ . Antecedente de una relación heterosexual X ₇ . Antecedente familiar de homosexualidad	
ESPECÍFICAS	ESPECÍFICAS		DOS	
a) ¿Cuál son las características de la conducta homosexual en integrantes del Movimiento Homosexual Diverso Ayacucho? b) ¿Cuál es nivel de satisfacción vital en integrantes del Movimiento Homosexual Diverso Ayacucho?	a) Describir las características de la conducta homosexual en integrantes del Movimiento Homosexual Diverso Ayacucho. b) Identificar el nivel de satisfacción vital en integrantes del Movimiento Homosexual Diverso Ayacucho.		Y. Satisfacción vital Y ₁ . Entusiasmo Y ₂ . Resolución y fortaleza Y ₃ . Congruencia entre objetivos deseados y alcanzados Y ₄ . Auto concepto positivo Y ₅ . Tono emocional	

Anexo 02

INSTRUMENTOS

CUESTIONARIO SOBRE LA CONDUCTA HOMOSEXUAL

El presente cuestionario tiene como propósito conocer las características de la conducta homosexual, el que será útil solo para efectos de estudio. No existen respuestas buenas ni malas, razón por la cual responda con sinceridad a cada una de las preguntas que a continuación le formularé:

I. ASPECTOS GENERALES

1.1. Nombre de ambiente _____

1.2. Edad _____ años.

1.3. Nivel de Instrucción:

Ilustrado () Primaria () Secundaria () Superior ()

1.4. Estado Civil:

Soltero (a) () Casado (a) () Conviviente ()

1.5. Lugar de Procedencia:

Rural () Urbana ()

II. ASPECTOS ESPECÍFICOS.

ITEMS	OPCIÓN
¿Cuál es su orientación sexual?	() Lesbiana () Gay () Bisexual
¿Qué rol asume en la relación de pareja?	() Pasivo () Activo
¿Cuál considera que fue el motivo para la conducta homosexual?	() orientación (innata) () curiosidad () Otro: _____
¿Hace qué tiempo decidió llevar adelante la conducta homosexual?	() < 5 años () 5 – 10 años () > 10 años
En el último año: ¿Cuántas parejas sexuales ha tenido?	() 1-5 () 6-10 () 11-15 () 16-20
¿Tuvo una relación heterosexual anterior?	() Si () No
¿Algún familiar suyo es homosexual?	() Si () No

ESCALA DE SATISFACCIÓN VITAL

(LIFE SATISFACTION INDEX-A)

Aquí hay algunas cuestiones de la vida en general, sobre las cuales la gente opina de modo diferente. Usted lo que tiene que hacer es decir cuál es su opinión, indicando su grado de acuerdo con cada una de las declaraciones.

Antes de responder, debe tener en cuenta lo siguiente:

- a) La escala es anónima y confidencial.
- b) Es importante responder de manera franca y honesta
- c) Enfoque su atención en lo que sucede habitualmente en su experiencia de vida en los últimos 6 meses.
- d) Llenar la escala con bolígrafo.
- e) Tener en cuenta que se tiene una sola opción para llenar por cada una de los ítems.
- f) Asegúrese de responder todos los ítems.
- g) Responder posicionándose en alguna de las opciones que se presentan, marcando con una equis (X) en la opción del enunciado que indique lo que usted percibe en su experiencia de vida.
- h) La información será recogida y analizada por el equipo de investigadores de la Escuela Académico Profesional de Enfermería.

DECLARACIONES	De acuerdo	Ni de acuerdo ni en desacuerdo	En desacuerdo
1. A medida que pasa el tiempo, las cosas parecen mejores de lo que yo creía que serían			
2. He recibido más ayuda en la vida que la mayoría de las personas que conozco			
3. Esta es la peor época de mi vida			
4. Soy igual de feliz que antes de aceptar mi opción sexual			
5. Mi vida podría ser más feliz de lo que es ahora			
6. Estos son los mejores años de mi vida			
7. La mayoría de las cosas que hago son aburridas o monótonas			
8. Espero que en el futuro me ocurran algunas cosas interesantes y agradables			
9. Las cosas que hago me parecen tan interesantes como antes			
10.Me siento diferente respecto a los demás			
11.Acepto mi opción sexual y no me preocupa			
12.Si miro hacia atrás en mi vida me siento bastante satisfecho/a			
13.No cambiaría ninguna parte de mi vida pasada, incluso si pudiera			

14.En comparación con otras personas de mi opción sexual, he tomado muchas decisiones erróneas en mi vida			
15.En comparación con otras personas de mi opción sexual, tengo buen aspecto			
16.He hecho planes acerca de las cosas que haré dentro de un mes o un año			
17.Si repaso en mi vida, no he conseguido la mayor parte de las cosas importantes			
18.En comparación con otras personas, me hundo con demasiada frecuencia			
19.He alcanzado muchas cosas que deseaba en esta vida			
20.A pesar de lo que se dice, la mayoría de la gente está cambiando a peor, no a mejor			

Anexo 03

PRUEBA DE CONFIABILIDAD

CUESTIONARIO SOBRE LA CONDUCTA HOMOSEXUAL

Estadísticos de fiabilidad

Alfa de Cronbach	N de elementos
,799	7

Estadísticos total-elemento

	Media de la escala si se elimina el elemento	Varianza de la escala si se elimina el elemento	Correlación elemento-total corregida	Alfa de Cronbach si se elimina el elemento
H1	13,50	9,389	,281	,809
H2	13,40	8,933	,477	,785
H3	12,70	6,456	,788	,715
H4	12,70	7,567	,647	,751
H5	12,80	7,733	,466	,790
H6	12,80	9,067	,251	,821
H7	12,70	6,900	,859	,707

ESCALA DE SATISFACCIÓN VITAL

Estadísticos de fiabilidad

Alfa de Cronbach	N de elementos
,894	20

Estadísticos total-elemento

	Media de la escala si se elimina el elemento	Varianza de la escala si se elimina el elemento	Correlación elemento-total corregida	Alfa de Cronbach si se elimina el elemento
S1	42,10	53,656	,364	,892
S2	42,00	53,333	,441	,891
S3	41,30	45,789	,892	,874
S4	41,40	50,711	,573	,887
S5	41,50	52,278	,331	,895
S6	41,50	54,944	,142	,899
S7	41,40	48,933	,772	,881
S8	41,20	54,844	,199	,896
S9	41,20	47,067	,939	,875
S10	41,50	54,056	,239	,896
S11	41,20	54,622	,228	,895
S12	41,60	52,489	,341	,894
S13	41,60	56,044	,037	,900
S14	41,30	47,344	,919	,875
S15	41,40	49,822	,672	,884
S16	41,40	48,489	,823	,879
S17	42,10	53,656	,364	,892
S18	42,00	53,333	,441	,891
S19	41,30	45,789	,892	,874
S20	41,30	51,567	,460	,890