



**FACULTAD DE MEDICINA HUMANA Y CIENCIAS DE LA  
SALUD**

**ESCUELA PROFESIONAL DE PSICOLOGIA HUMANA**

**TÍTULO:**

**TIPOS DE PERSONALIDAD Y SU RELACION CON LA VIOLENCIA  
DE GENERO EN MUJERES QUE ACUDEN AL PROGRAMA  
NACIONAL INTEGRAL PARA EL BIENESTAR FAMILIAR (INABIF) -  
ABANCAY 2018**

**TESIS PARA OBTENER EL TITULO PROFESIONAL DE  
LICENCIADA EN PSICOLOGIA HUMANA**

**AUTOR:**

**YELKA GHERALDINE BRAVO HURTADO**

**ASESOR:**

**DR. ESP. SOSIMO TELLO HUARANCCA**

**ABANCAY - PERU**

**2018**

## **DEDICATORIA**

Esta tesis está dedicada a:

Principalmente a Dios, por ser el inspirador y darme fuerza para continuar en este proceso de obtener uno de los anhelos más deseados.

A mis padres Gloria Hurtado y Roger Bravo quienes con su amor, paciencia y esfuerzo me han permitido llegar a cumplir hoy un sueño más, gracias por fortalecer en mí el ejemplo de esfuerzo y valentía, de sacrificar todo para poder darme lo mejor.

A mis hermanos Arunika y Aldair por estar siempre presentes, acompañándome y por el apoyo moral, que me brindaron a lo largo de esta etapa de mi vida.

Y a todas las personas que me han apoyado y han hecho que el trabajo se realice con éxito, en especial a aquellos que nos abrieron las puertas y compartieron sus conocimientos.

## **AGRADECIMIENTO**

En primer lugar doy gracias a Dios por permitirme tener una bonita experiencia dentro de mi universidad, gracias a mi universidad por permitir en convertirme en una profesional en lo que tanto me gusta y apasiona, gracias a cada maestro que hizo parte de este proceso integral de formación, que deja como producto a mi persona como profesional, y como recuerdo y prueba viviente en la historia, esta tesis, que perdurara dentro de los conocimientos y desarrollo de las demás generaciones que están por llegar.

Finalmente agradecer a las madres de familia que acuden al Programa Integral Nacional para el Bienestar Familiar – INABIF, quienes me abrieron las puertas de su casa y amablemente me ayudaron con responder las encuestas realizadas para así poder obtener los resultados presentados en esta tesis.

## RESUMEN

La presente investigación titulada “Tipos de personalidad y su relación con la Violencia de Género en mujeres que acuden al Programa Nacional Integral para el Bienestar Familiar (INABIF) - Abancay 2018”, tuvo como propósito investigar si existe una relación entre la Personalidad y la Violencia de Género en mujeres. Por ello se comparó dichas variables.

La violencia de género se viene observando desde hace mucho tiempo atrás específicamente en mujeres que acuden al INABIF de Abancay, donde se pudo hacer la recolección de los datos por medio de las visitas de seguimiento familiar a cada mujer en sus hogares o trabajo para así poder realizar la entrevista, aplicación de la Ficha VIF y el Test de Personalidad de Eysenck Forma B, teniendo como objetivo la presente investigación *comprobar la relación que existe entre los tipos de personalidad y la violencia de género en mujeres que acuden al INABIF de Abancay*. La población constó de 80 mujeres del cual se tomó una muestra no probabilística conformada por las mismas.

El nivel de la investigación es de tipo correlacional, el tipo de investigación es básico, el diseño de investigación es no experimental y la metodología de la investigación es inductiva.

### **Conclusiones:**

Se encontró que las mujeres usuarias del INABIF presenta regular Violencia de género vinculado a una personalidad melancólico, en tanto que la contrastación de hipótesis con un nivel de confianza del 95% nos indica que existe una relación significativa entre el tipo de personalidad con la violencia de género en mujeres que acuden al Programa Nacional Integral Para El Bienestar Familiar (INABIF) de Abancay en el año 2018. El estudio permitió determinar que las mujeres con regular o baja violencia sexual incide en una personalidad melancólica, lo cual nos indica una relación entre el tipo de personalidad con la violencia

sexual. Es por ello que todas las mujeres observadas sufren dicha violencia ya que su personalidad es débil y permiten ser abusadas sexualmente y que tienden a desarrollar un trastorno depresivo con riesgo suicida. Se encontró que ante una regular violencia psicológica se tiene una personalidad de tipo melancólico, así como ante un bajo nivel de violencia psicológica se tiene una personalidad flemática; confirmando que existe una relación entre el tipo de personalidad con la violencia psicológica. Si a mayor violencia psicológica la personalidad que presentan es melancólica lo cual son débiles, permisivas y dependientes emocionalmente de sus parejas. Pero si la violencia psicológica es baja, la personalidad de las mujeres es flemática, lo que significa también la dependencia emocional con sus parejas y la escasa capacidad en la toma de decisiones aunque presenten sea una personalidad estable. Se determinó que ante un nivel alto o regular de violencia física se tiene una personalidad flemática, indicando la relación que existe entre el tipo de personalidad con la violencia física. Las mujeres que sufren violencia física también sufren violencia psicológica, la personalidad flemática muestra una estabilidad emocional pero dichas mujeres también son vulnerables a sufrir violencia, a pesar que son analíticos son poco autónomos, callando lo que sufren internamente, dejándose maltratar con tal de no quedar mal con el exterior y el qué dirán después de sus acciones.

**Palabras Clave:** “Tipo de Personalidad” y “Violencia”.

## **ABSTRACT**

The present research entitled "Personality types and their relation to gender-based violence in women who attend the Comprehensive National Program for Family Welfare (INABIF) - Abancay 2018", aimed to investigate if there is a relationship between Personality and Violence of Gender in women. Therefore, these variables were compared.

Gender violence has been observed for a long time, specifically in women who attend the INABIF in Abancay, where the data collection could be done through family follow-up visits to each woman in their homes or work in order to be able to carry out the interview, application of the VIF Card and the Personality Test of Eysenck Forma B, having as objective the present investigation to verify the relationship that exists between personality types and gender violence in women who attend the INABIF of Abancay. The population consisted of 80 women from whom a non-probabilistic sample was taken. The level of the research is correlated, the type of research is basic, the research design is non-experimental and the research methodology is inductive.

### **Conclusions:**

It was found that women would use the INABIF regular gender violence linked to a melancholic personality, while the testing of hypothesis with a level of confidence of 95% indicates that there is a significant relationship between personality type and violence of gender in women who attend the Comprehensive National Program for Family Welfare (INABIF) of Abancay in 2018. The study made it possible to determine that women with regular or low sexual violence affect a melancholic personality, which indicates a relationship between personality type and sexual violence. That is why all the women observed suffer such violence since their personality is weak and they allow to be sexually abused and tend to develop a depressive disorder with suicidal risk. It was found that in the face of a regular

psychological violence there is a melancholic personality, as well as a low level of psychological violence, a phlegmatic personality; confirming that there is a relationship between personality type and psychological violence. If the psychological personality is more melancholic, they are weak, permissive and emotionally dependent on their partners. But if the psychological violence is low, the personality of the women is phlegmatic, which also means the emotional dependence with their partners and the scarce capacity in the decision making although they present a stable personality. It was determined that before a high or regular level of physical violence there is a phlegmatic personality, indicating the relationship that exists between the type of personality and physical violence. Women who suffer physical violence also suffer psychological violence, phlegmatic personality shows emotional stability but these women are also vulnerable to violence, although they are analytical are not autonomous, silencing what they suffer internally, allowing themselves to be mistreated in order not to be left wrong with the outside and what they will say after their actions.

**Keywords:** “Personality Type” and “Violence”.

## INTRODUCCIÓN

Es de amplio conocimiento que los seres humanos somos únicos, irremplazables y con derechos. Este trabajo va a investigar y conocer sobre la violencia de género que se da en mayor porcentaje en mujeres que en varones; y aun mas, en estos últimos tiempos se ve una suma muy grande de homicidios, agresiones físicas, psicológicas y sexuales que se repite día a día a nivel local, nacional y mundial, lo cual se da entre esposos, parejas, convivientes y otros.

También se quiere dar a conocer la relación que tiene la violencia con el tipo de personalidad de cada una de las mujeres violentadas, por lo cual permiten ser agredidas en los diferentes tipos existentes, esto por parte de su pareja, convivientes, esposo, etc. Y así mismo la relación y su implicancia que esta tienen con su estado emocional.

Una mujer que permite ser violentada una vez puede volver a ser maltratada muchas veces más y por su agresor que es más que toda la pareja sentimental ya sea por diferentes motivos económicos, sentimentales, sociales, culturales, etc.

El Programa Nacional Integral para el Bienestar Familiar (INABIF) de Abancay a través de uno de sus servicios denominado Educadores de Calle, me dio la oportunidad de ejecutar acciones y/o actividades con niñas, niños y adolescentes en situación de calle y sus familias, en forma voluntaria donde observe que la violencia familiar específicamente hacia la mujer era un constante vivir “parte de su vida”, y que sus padres también pasaban por ello y como que daban a entender que ellas también tenían que pasar por lo mismo.



Por ello mi interés para realizar dicho trabajo y ver ¿Cuál es el tipo de personalidad que tiene cada mujer violentada para poder dejarse maltratar? y ¿Cuál es la relación que existe entre el tipo de personalidad y la violencia de género en dichas mujeres?

La presente investigación se estructura de la siguiente manera

**CAPÍTULO I: PLANTEAMIENTO DEL PROBLEMA**, este capítulo presenta la Descripción de la realidad problemática, formulación del problema, objetivos, justificación de la investigación y las limitaciones del estudio.

**CAPÍTULO II: MARCO TEÓRICO**, en este capítulo se resume los antecedentes de la investigación, las bases teóricas y definición de términos básicos.

**CAPÍTULO III: HIPÓTESIS Y VARIABLES DE LA INVESTIGACIÓN**; Aquí se presenta la formulación de hipótesis, operacionalización de las variables, las definiciones operacionales.

**CAPITULO IV: METODOLOGÍA**; este capítulo consta del diseño metodológico (método, tipo, nivel de investigación), diseño muestras tales como la población, muestra técnicas e instrumentos de investigación, validez técnicas estadísticas de procesamiento de información y los aspectos éticos correspondientes.

**CAPITULO V: RESULTADOS, ANÁLISIS Y DISCUSIÓN**; finalmente este capítulo consta de la presentación de resultados, gráficos, tablas estadísticas, análisis inferencial, comprobación de hipótesis, conclusiones y recomendaciones.

## ÍNDICE

<b>DEDICATORIA .....</b>	<b>ii</b>
<b>AGRADECIMIENTO.....</b>	<b>iii</b>
<b>RESUMEN .....</b>	<b>iv</b>
<b>ABSTRACT .....</b>	<b>vi</b>
<b>INTRODUCCIÓN.....</b>	<b>viii</b>
<b>ÍNDICE.....</b>	<b>x</b>
<b>ÍNDICE DE TABLAS .....</b>	<b>xiii</b>
<b>ÍNDICE DE FIGURAS .....</b>	<b>xiv</b>
<b>CAPITULO I .....</b>	<b>15</b>
<b>PLANTEAMIENTO DEL PROBLEMA .....</b>	<b>15</b>
<b>1.1 Descripción de la realidad problemática .....</b>	<b>15</b>
<b>1.2 Formulación del problema .....</b>	<b>17</b>
1.2.1 Problema principal .....	17
1.2.2 Problemas secundarios.....	17
<b>1.3 Objetivos de la investigación.....</b>	<b>18</b>
1.3.1 Objetivo general.....	18
1.3.2 Objetivos específicos .....	19
<b>1.4 Justificación de la investigación.....</b>	<b>19</b>
1.4.1 Importancia de la investigación .....	19
1.4.2 Viabilidad de la investigación.....	20
<b>1.5 Limitaciones del estudio .....</b>	<b>21</b>
<b>CAPITULO II.....</b>	<b>22</b>
<b>MARCO TEORICO.....</b>	<b>22</b>
<b>2.1 Antecedentes de la investigación.....</b>	<b>22</b>
2.1.1 Internacionales .....	22
2.1.2 Nacionales.....	24
<b>2.2 Bases teóricas.....</b>	<b>25</b>

2.2.1	Violencia .....	25
2.2.2	Definición de violencia de Género .....	26
2.2.3	Violencia de género en Mujeres .....	27
2.2.4	Tipos de violencia de género .....	28
2.2.5	Epidemiología de la violencia en la mujer:.....	30
2.2.6	Factores causales de la violencia en mujeres .....	31
2.2.7	Violencia de mujeres en Apurímac .....	32
2.2.8	Personalidad .....	33
2.2.8.1	Definición .....	33
2.2.8.2	Teoría de la personalidad de Eysenck .....	34
2.2.8.3	Factores del desarrollo de la personalidad.....	39
<b>2.3</b>	<b>Definición de términos .....</b>	<b>40</b>
<b>CAPITULO III .....</b>		<b>44</b>
<b>HIPOTESIS Y VARIABLES DE LA INVESTIGACION .....</b>		<b>44</b>
3.1	Formulación de hipótesis principal:.....	44
3.2	Variables, definición conceptual y operacional.....	45
<b>CAPITULO IV.....</b>		<b>46</b>
<b>METODOLOGIA.....</b>		<b>46</b>
4.1	Diseño metodológico .....	46
4.2	Diseño muestral.....	47
4.3	Técnicas de recolección de datos .....	48
4.4	Técnicas del procesamiento de la información.....	48
4.5	Técnicas estadísticas utilizadas en el análisis de la información .....	49
4.6	Aspectos éticos contemplados .....	49
<b>CAPITULO V .....</b>		<b>51</b>
<b>RESULTADOS, ANALISIS Y DISCUSION.....</b>		<b>51</b>
5.1	Presentación de resultados .....	51
5.2	Análisis inferencial.....	57

<b>5.3</b>	<b>Comprobación de hipótesis .....</b>	<b>61</b>
<b>5.4</b>	<b>Discusión .....</b>	<b>62</b>
<b>5.5</b>	<b>Conclusiones .....</b>	<b>63</b>
<b>5.6</b>	<b>Recomendaciones .....</b>	<b>65</b>
	<b>REFERENCIA BIBLIOGRÁFICAS.....</b>	<b>66</b>
	<b>ANEXOS .....</b>	<b>68</b>

## ÍNDICE DE TABLAS

Tabla 1: <i>Operacionalización de Variables.</i> .....	45
Tabla 2: <i>Mujeres según violencia de género que acuden al Programa Nacional Integral para el Bienestar Familiar Abancay, 2018.</i> .....	52
Tabla 3: <i>Mujeres según violencia física Programa Nacional Integral para el Bienestar Familiar Abancay, 2018.</i> .....	53
Tabla 4: <i>Mujeres según violencia psicológica Programa Nacional Integral para el Bienestar Familiar Abancay, 2018.</i> .....	54
Tabla 5: <i>Mujeres según violencia sexual Programa Nacional Integral para el Bienestar Familiar Abancay, 2018.</i> .....	55
Tabla 6: <i>Mujeres según personalidad del Programa Nacional Integral para el Bienestar Familiar Abancay, 2018.</i> .....	56
Tabla 7: <i>Mujeres por violencia sexual según personalidad del Programa Nacional Integral para el Bienestar Familiar Abancay, 2018.</i> .....	57
Tabla 8: <i>Mujeres por violencia psicológica según personalidad del Programa Nacional Integral para el Bienestar Familiar Abancay, 2018.</i> .....	58
Tabla 9: <i>Mujeres por violencia física según personalidad del Programa Nacional Integral para el Bienestar Familiar Abancay, 2018.</i> .....	59
Tabla 10: <i>Mujeres por violencia de género según personalidad del Programa Nacional Integral para el Bienestar Familiar Abancay, 2018.</i> .....	60
Tabla 11: <i>Pruebas de chi-cuadrado de Pearson.</i> .....	61

## ÍNDICE DE FIGURAS

Figura 1: <i>Técnicas de Procesamiento de la Información.</i> .....	49
Figura 2: <i>Porcentaje de mujeres según violencia de género quienes acuden al Programa Nacional Integral para el Bienestar Familiar Abancay, 2018.</i> .....	52
Figura 3: <i>Porcentaje de mujeres según violencia física Programa Nacional Integral para el Bienestar Familiar Abancay, 2018.</i> .....	53
Figura 4: <i>Porcentaje de mujeres según violencia psicológica Programa Nacional Integral para el Bienestar Familiar Abancay, 2018.</i> .....	54
Figura 5: <i>Porcentaje de mujeres según violencia sexual Programa Nacional Integral para el Bienestar Familiar Abancay, 2018.</i> .....	55
Figura 6: <i>Porcentaje de mujeres según personalidad del Programa Nacional Integral para el Bienestar Familiar Abancay, 2018.</i> .....	56
Figura 7: <i>Porcentaje de mujeres por violencia sexual según personalidad del Programa Nacional Integral para el Bienestar Familiar Abancay, 2018.</i> .....	57
Figura 8: <i>Porcentaje de mujeres por violencia psicológica según personalidad del Programa Nacional Integral para el Bienestar Familiar Abancay, 2018.</i> .....	58
Figura 9: <i>Porcentaje de mujeres por violencia física según personalidad del Programa Nacional Integral para el Bienestar Familiar Abancay, 2018.</i> .....	59
Figura 10: <i>Porcentaje de mujeres por violencia de género según personalidad del Programa Nacional Integral para el Bienestar Familiar Abancay, 2018.</i> .....	60
Figura 11: <i>Comprobación de Hipótesis.</i> .....	61

## **CAPITULO I**

### **PLANTEAMIENTO DEL PROBLEMA**

#### **1.1 Descripción de la realidad problemática**

La violencia contra las mujeres es un acto que conlleva una consecuencia irreparable que cometen en contra los derechos humanos que existen en la actualidad. Desde el momento que se integran a la sociedad, las mujeres se enfrentan a la discriminación y la violencia tanto como física y psicología siendo estas por parte de la misma sociedad, el Estado, la comunidad y la familia.

EDAI (2004) menciona: Cada año, niñas y mujeres sufren violaciones y abusos sexuales a manos de familiares, hombres ajenos a la familia, agentes de seguridad o combatientes armados, etc. Algunas formas de violencia, como los embarazos y los abortos forzados, la “quema de novias” y los abusos relacionados con la dote, son específicas de las mujeres. Otras, como la violencia en el ámbito familiar, también conocida como violencia doméstica, tienen entre sus víctimas a un número desproporcionado de mujeres. “Durante los conflictos armados, la violencia contra las mujeres suele usarse como arma de guerra para deshumanizarlas o para perseguir a la comunidad a la que pertenecen” (EDAI, 2004, citado en Centro de la Mujer Peruana, 2005).

En nuestro país, tal como lo indican las cifras oficiales y lo señala el Plan Nacional contra la Violencia hacia la Mujer 2009-2015,

Ministerio de la mujer y Poblaciones Vulnerables, (2016). Los principales actos dañinos infligidos contra las mujeres son la violencia familiar, el feminicidio, las violaciones sexuales, la trata, el hostigamiento sexual, la violencia por prejuicio, entre otras. Las cifras nacionales, tal como se verá en el primer acápite de este documento, revelan una situación bastante grave, incluso si la comparamos con el resto del mundo

Esta realidad preocupante ya que además siendo un país tercermundista se debe tener en cuenta los derechos humanos e incluso reajustar las políticas que defienden a los mismos.

Las consecuencias de la violencia basada en género son variadas y de larga duración y tienen serias repercusiones en el proceso de desarrollo de los países. Este tipo de violencia es causa importante de morbilidad cuando no de muerte, y además se debe tener en cuenta su carácter acumulativo, que no se adecua a la persona afectada, sino que tiene consecuencias intergeneracionales y genera costos institucionales, además de los costos humanos que ya son conocidos, entre los cuales cabe mencionar los que devienen de la pérdida de productividad y el ausentismo laboral (Ministerio de la mujer y Poblaciones Vulnerables, 2016).

Dentro de los factores asociados a la violencia de género que discriminan los derechos humanos, están:

La desigualdad para el acceso a la propiedad, la diferente determinación de los salarios para hombres y mujeres a igual capacidad y experiencia (presente en la idea anterior), las diferencias en el acceso a las posiciones de poder y tomar de decisiones., la feminización de la pobreza y la división sexual del trabajo (Ministerio de la mujer y Poblaciones Vulnerables, 2016).

Así también, dentro de los factores predisponentes que facilitan o agravan la violencia contra la mujer, están los rasgos de personalidad, ya que se sabe que una persona con baja



autoestima, introversión extrema y altos niveles de neuroticismo, facilitan a que los agresores, mantengan su rol dominante sobre ellas.

Mazariegos G. (2014), en su investigación menciona sobre “Rasgos de personalidad en víctimas de violencia intrafamiliar”, estudio realizado con mujeres que residen en el albergue de la asociación nuevos horizontes en las mujeres víctimas de violencia intrafamiliar que residieron en el albergue de la Asociación Nuevos Horizontes, presentaron niveles que oscilan entre bajo y muy alto en porcentajes significativos, en los rasgos: energía (rasgo de introversión-extroversión), tesón, y estabilidad emocional (neuroticismo).

Comité Ejecutivo de la Mesa de Concertación para la Lucha contra la Pobreza – MCLCP Apurímac, (2017) a nivel nacional el índice de tolerancia social de las personas en relación a la violencia de género contra mujeres ha subido en los últimos años y cubre más que la mitad de la población 6 (54.8% en el 2015). Apurímac para el 2015 registra cómo la región con más altos índices de violencia familiar a nivel nacional 85% (violencia física, psicológica y sexual) sin poder notar un cambio para el 2016.

## **1.2 Formulación del problema**

### **1.2.1 Problema principal**

- ¿Cuál es la relación que existe entre el tipo de personalidad con la violencia de género en mujeres que acuden al Programa Nacional Integral Para El Bienestar Familiar (INABIF) de Abancay 2018?

### **1.2.2 Problemas secundarios**

- ¿Qué relación existe entre el tipo de personalidad con la violencia física en usuarias que acuden al Programa Nacional Integral Para El Bienestar Familiar (INABIF) de Abancay 2018?

- ¿Qué relación existe entre el tipo de personalidad con la violencia psicológica en usuarias que acuden al Programa Nacional Integral Para El Bienestar Familiar (INABIF) de Abancay 2018?
- ¿Qué relación existe entre el tipo de personalidad con la violencia sexual en usuarias que acuden al Programa Nacional Integral Para El Bienestar Familiar (INABIF) de Abancay 2018?

### **1.3 Objetivos de la investigación**

#### **1.3.1 Objetivo general**

- Determinar cuál es la relación que existe entre el tipo de personalidad con la violencia de género en mujeres que acuden al Programa Nacional Integral Para El Bienestar Familiar (INABIF) de Abancay 2018.

### **1.3.2 Objetivos específicos**

- Determinar la relación que existe entre el tipo de personalidad con la violencia física en usuarias que acuden al Programa Nacional Integral Para El Bienestar Familiar (INABIF) de Abancay 2018.
- Determinar la relación que existe entre el tipo de personalidad con la violencia psicológica en usuarias que acuden al Programa Nacional Integral Para El Bienestar Familiar (INABIF) de Abancay 2018.
- Determinar la relación que existe entre el tipo de personalidad con la violencia sexual en usuarias que acuden al Programa Nacional Integral Para El Bienestar Familiar (INABIF) de Abancay 2018.

## **1.4 Justificación de la investigación**

### **1.4.1 Importancia de la investigación**

La importancia de la presente investigación radica en el estudio de los tipos de personalidad de las mujeres que son víctimas de violencia de género, el cual nos permitirá comprender las razones emocionales y cognitivas que empujan a las mujeres a permanecer en estas situaciones, aun siendo conscientes plenamente de que las mismas están dañando su integridad física y psíquica y poniendo en ocasiones en serio peligro su vida y la de sus hijos.

La violencia contra mujeres es un grave problema de salud pública que “se produce en todos los estratos sociales” y además de mencionar que se acrecienta en su crueldad y ocurrencia. “No obstante, los casos de violencia son predecibles y por tanto, prevenibles”; un tema principal que hay que trabajar con más fuerza en todos los niveles. Bajo esta presunción y frente a la persistencia de la problemática a nivel regional para el 2017, la MCLCP vuelve a priorizar el tema de violencia de género hacia mujeres en Apurímac. Aunque este reporte está dirigido a analizar la Ruta de

Protección a mujeres violentadas (Comité Ejecutivo de la Mesa de Concertación para la Lucha contra la Pobreza – MCLCP Apurímac (2017)).

Es por ello que la presente investigación posee vital importancia, para ayudar a las mujeres víctimas de violencia de género que acuden al Programa Nacional Integral Para El Bienestar Familiar (INABIF) de Abancay, cuyos resultados servirán para comprender y dar facilitar soluciones para reducir los índices de violencia contra las mujeres, tanto a nivel regional como nacional.

Los beneficios de la presente investigación, permitirán además generar programas preventivos y promocionales, a nivel de los diferentes establecimientos de salud, instituciones educativas, y otras instituciones públicas y privadas.

#### **1.4.2 Viabilidad de la investigación**

Para realizar la investigación se tomaran casos reales de familias reales que se pueden evaluar, además que la problemática de víctimas de violencia de género que acuden al Programa Nacional Integral Para El Bienestar Familiar (INABIF) de Abancay es una población accesible y un tema de interés social.

Para el desarrollo de la presente investigación, se cuenta con el acceso de información de fuente primaria, tanto en libros de forma física y virtual, revistas, etc.

Con la ejecución de nuestra investigación no se alterara ni causara ningún daño a un individuo, comunidad, ambiente, más bien tiene el propósito de contribuir en la comprensión de la importancia de la violencia de género en la mujer, para así poder prevenirla o tratarla.

El trabajo de investigación se realizará en un periodo de 4 meses aproximadamente, que incluye la recolección de datos y el procesamiento estadístico, e informe de resultados.

El trabajo de investigación será solventado con los recursos monetarios propios de la investigadora, de manera que, el proyecto no requiere de un financiamiento mayor o ser auspiciado por alguna entidad.

### **1.5 Limitaciones del estudio**

Las limitaciones del presente estudio radica en que, por ser un estudio descriptivo en el Programa Nacional Integral Para El Bienestar Familiar (INABIF) de Abancay, estudiando los casos de mujeres víctimas de violencia de género, es posible que no se pueda generalizar los resultados de la investigación, en todas las mujeres, teniendo que ser contrastada con otras investigaciones de otras regiones. De tal modo, que solo así se fortalecería la consistencia externa del estudio.

También, se identifica que otras de las limitaciones del estudio, radica en las características culturales de la mujeres de la muestra, que no permite aplicar los resultados a otros contextos culturales; sin embargo, el aporte será referencial para otros estudios; en cuanto a la bibliográfica, no existe limitación.

## **CAPITULO II**

### **MARCO TEORICO**

#### **2.1 Antecedentes de la investigación**

##### **2.1.1 Internacionales**

Villa & Araya (2014), en su trabajo de investigación **“Mujeres víctimas de violencia intrafamiliar y tratamiento recibido en el centro de la mujer la florida”**, Universidad De humanismo Cristiano- Santiago de Chile. Estudio cualitativo. Menciona que, Lo esencial, es que se pudo constatar que la edad no es un factor determinante para ser víctima de violencia, debido a que puede manifestarse en cualquier etapa de la vida, durante en el pololeo, la convivencia o el matrimonio, extendiéndose hasta una edad más madura. Por su parte la violencia hacia la mujer, puede manifestarse de diversas formas tales como; física, psicológica, económica y sexual y en este estudio, queda evidenciado que las mujeres más jóvenes tienen mayor probabilidad de sufrir violencia sexual que las mayores. Por otro lado, se puede afirmar que las mujeres en la actualidad, demoran menos tiempo en realizar las denuncias por violencia que las mujeres mayores, y esto puede explicarse, debido a que hoy en día existe un mayor flujo de información que circula por las redes de comunicación, el cual

tiene por objetivo realizar un trabajo preventivo y de sensibilización social sobre la problemática, que hoy en día es reconocida como una epidemia mundial. En este sentido, las mujeres más jóvenes, tienen una ventaja por sobre las mayores, puesto a que han tomado conciencia a pocos años de padecer de violencia, por lo que el daño ocasionado por sus agresores en definitiva es menor que en aquellas mujeres que llevan experimentando décadas de violencia. Además, las mujeres jóvenes, tienen mayor nivel educacional y menor cantidad de hijos, lo que les permite tener mejor acceso al mercado laboral, logrando así su independencia y desligarse de sus parejas. Villa & Araya (2014).

Molina (2006), en su informe de investigación, **“Vulnerabilidad y Daño Psíquico en mujeres Víctimas de violencia en el Medio Familiar”**, menciona: La edad representativa de las mujeres maltratadas que han participado en este estudio oscila entre 31 – 40 años (39,07%). La edad es una variable que podemos considerar de vulnerabilidad para el daño psicológico de estas mujeres. La relación estable es el contexto más frecuente en el que se produce la violencia de género (78,50%), sin embargo la relación transitoria fue en la que el daño psíquico se hizo más evidente y se explicó mejor. El tipo de violencia compleja fue el que se produjo con mayor frecuencia (79,47%) y el que mostro ser un factor determinante en la aparición del daño psíquico. El grupo de mujeres emocionalmente inestable demostró ser el más vulnerable psicológicamente, con una media de puntuaciones en los indicadores de daño psíquico superior al grupo de mujeres emocionalmente estables, con diferencia estadísticamente significativa. Esta diferencia se constituye en un factor de riesgo para que el daño psíquico sea mayor y más grave. La estabilidad emocional y la autoestima fueron las características de personalidad que diferenciaron mejor a ambos grupos y jugaron un papel más determinante en la vulnerabilidad de las mujeres. Niveles altos de

estabilidad emocional y autoestima serian, según nuestros resultados, indicadores de fortaleza psicológica y, por tanto, de menor vulnerabilidad, de forma que favorecerían un menor daño psicológico como respuesta a la experiencia traumática de la violencia. Molina (2006).

### **2.1.2 Nacionales**

Condori & Guerrero M. (2010), en su trabajo de investigación “**Factores individuales, sociales y culturales que influyen en la violencia basada en género en mujeres de 20 a 64 años de edad en el Centro de Salud Ganímedes San Juan de Lurigancho**”, refiere: Dentro de los factores individuales se encuentra que: a. La mayoría de las mujeres entrevistadas y sus parejas estuvieron expuestas en su niñez a circunstancias de violencia tipo psicológica, de esto se infiere que el antecedente de violencia influye como modelo reproductor de convivencia. b. El consumo de alcohol acrecienta el grado de violencia en una persona ya violenta, mas no constituye un factor causal de la violencia. c. Las mujeres que poseen una autoestima baja muestran una mayor tolerancia a la violencia. **En relación a los factores sociales**, la investigación describe: a. El uso de la violencia por parte de la pareja es independiente de la participación económica de la mujer en el hogar, sin embargo constituye un factor social que agrava la situación de violencia en las mujeres dedicadas a las labores domésticas. b. La perspectiva de género determina la creación de roles inequitativos que influyen en el uso de la violencia por parte del varón, a pesar de eso ellas reconocen la importante labor que cumplen en la sociedad. c. Las entrevistadas pertenecen a un nivel socioeconómico bajo lo que condiciona a estar expuestas a la violencia psicológica al pedir apoyo a sus parejas. d. Los medios de comunicación social reproductores de escenarios de violencia como los periódicos y la televisión, por lo expresado por las pacientes, son los que más influyen en el comportamiento agresivo



de la pareja. **Respecto a los factores culturales:** a. La crianza recibida como las creencias forman parte del entorno cultural en donde se desenvuelve la mujer y que condiciona sujeciones e ideas que la predisponen a sufrir de violencia. b. La valoración cultural constituye un factor que está implícito en las decisiones que toma la mujer respecto a la aceptación de la violencia. c. En la relación de pareja al fomentar el agresor un clima intimidatorio y limitar el espacio social de la víctima influye en el desencadenamiento de la violencia. d. Tanto el factor individual como cultural son los que más influyen en la violencia basada en género y el factor social acrecienta esta problemática. Condori & Guerrero M. (2010).

## NO EXISTEN ANTECEDENTES REGIONALES NI LOCALES

### 2.2 Bases teóricas

#### 2.2.1 Violencia

La violencia netamente dicha es la interacción, ya sea física, emocional, psicológica, etc., que se presenta de forma deliberada, ya sea en contra de la ética social o no, causando un daño del mismo tipo hacia quien se interactúa; la Organización Mundial de la Salud define: La Organización Mundial de la Salud (2012) en su artículo científico refiere que:

La violencia es el uso intencional de la fuerza física, amenazas contra uno mismo, otra persona, un grupo o una comunidad que tiene como consecuencia o es muy probable que tenga como consecuencia un traumatismo, daños psicológicos, problemas de desarrollo o la muerte. (Pág.8).

Cagigas (2000) menciona: “La violencia, es siempre una forma de demostrar que se tiene el poder mediante el empleo de la fuerza, siendo manifestada tanto de forma física, psicológica, económica, política y sexual” (Pág.45). Con lo anterior,

podemos afirmar que el que tiene el poder lo utiliza para hacer daño, lo que quiere decir que abusa de su poder.

La violencia puede ser definida como una práctica orientada, elaborada y legitimada de quienes se sienten con más poder y derechos sobre otros, por lo que controlan e intimidan a quienes se encuentran en una posición jerárquica inferior. Este poder se enmarca en sistemas de valores, normas jurídicas, símbolos y representaciones dentro de una estructura social, expresándose en la desigualdad en el mundo entero.

SERNAM (2012), refiere que: Es por esto, que el fenómeno de la violencia aparece instalado en un sistema de creencias y valores de la cultura, que permite las relaciones de abuso, naturalizándolas y legitimando su utilización y además es un fenómeno multicausal, que debe ser comprendido en un marco relacional, donde el eje son las relaciones abusivas de poder SERNAM (2012).

### **2.2.2 Definición de violencia de Género**

Se entiende por violencia de género a cualquier acto violento o agresión, basados en una situación de desequilibrio dentro de un parámetro en cual la sociedad se relaciona, así mismo La Ley 11/2007 del 27 de Julio (2008), menciona que

La dominación de la misma de da de forma que el hombre está por encima y la mujeres sienta sometida lo que consecuentemente la hace vulnerable a cualquier maltrato físico, sexual o psicológico, además de las amenazas y la coacción o privación arbitraria de la libertad, tanto si ocurren en el ámbito público como en la vida familiar o personal. (Ley 11/2007, del 27 de julio, gallega para la prevención y el tratamiento integral de la violencia de género).

La vulneración hacia las personas por la diferencia de género aplica más a las mujeres, ya que dentro de la sociedad inculca a estos actos que “están regidos por el hombre”, hoy en día la vulneración de genero se hace en ambos sexos, pero en la

sociedad peruana la vulneración hacia el género femenino se presenta con mayor porcentaje ya que las costumbres machistas y una endeble política que defiende los derechos de las mujeres no satisfacen el pesar de las mujeres las cuales son violentadas, por el simple hecho de ser mujeres.

### **2.2.3 Violencia de género en Mujeres**

Desde un principio la distinción de géneros ha sido una polémica en todos los medios informativos, ya que además de ser considerados como tabo muchas de estas polémicas, minimizan a las mujeres, ya que el hecho de considerarse sexo débil o por costumbres antiguas que decían que la mujer debía servir al hombre, es que el varón, entonces la sociedad ha ido enseñando a que las mujeres son más débiles y por ende la violencia de cualquier índole se hace más propicia hacia ellas, Las Naciones Unidas (1993), definen la violencia contra la mujer como “todo acto de violencia de género que resulte, o pueda tener como resultado un daño físico, sexual o psicológico para la mujer (...) tanto si se producen en la vida pública como en la privada”. Naciones Unidas. Declaración sobre la Eliminación de la Violencia contra la Mujer. Nueva York. Naciones Unidas, (Pág. 78).

El concepto "violencia de género" da nombre a un problema, que incluso hace poco, formaba parte de la vida personal de las personas; era considerado un asunto de familia que no debía trascender de puertas para fuera y, por lo tanto, en el que no se debía intervenir. Entender la violencia como un asunto personal refuerza a las mujeres a una situación de subordinación respecto del hombre e implica asumir las relaciones de poder que son desiguales entre ambos y a través de las cuales se legitima al hombre a mantener su status de la dominación incluso a través de la violencia.

#### **2.2.4 Tipos de violencia de género**

La violencia de género se conoce de diferentes maneras, tales como discriminación, bullying, agresión física, agresión verbal, etc., entonces Moreno Jiménez, et al (1995) en su investigación, clasifican a los tipos de violencia familiar de la siguiente manera:

##### **a. Violencia física**

La más evidente y reconocida como violencia de género, se considera como todo aquel acto en que se inflige un daño físico a la víctima que a través de la agresión directa. Dicho daño puede ser temporal o permanente.

Dentro de este tipo de violencia se incluyen golpes, heridas, fracturas, arañazos. En ocasiones se pueden llegar a trivializar o considerar que pueden producirse durante una discusión, empujones y zarandeos también entran dentro de la categoría de violencia física. Se pueden producir una incapacitación física debido a las consecuencias de las agresiones, e incluso según el nivel de daños causados puede llevar a la muerte.

## **b. Violencia psicológica**

Este tipo de violencia se caracteriza porque, a nivel físico puede no existir una agresión, la víctima se ve humillada, minusvalorada y atacada psicológicamente. Dicho ataque puede ser directo y realizado activamente en forma de insultos y vejaciones o bien llevado a cabo de un modo más pasivo, desvalorizando a la pareja sin que ésta considere que está sufriendo un ataque.

La violencia psicológica incluye la presencia de humillaciones, amenazas y coacciones (utilizándose en algunos casos la amenaza de agresión física a la víctima o a allegados), desprecio y desvalorización. También hacer que la persona se sienta indefensa, obligada a hacer determinadas acciones y dependiente del agresor, culpable de la situación de abuso y merecedora de un castigo.

## **c. Violencia sexual**

Si bien de algún modo podría considerarse dentro de la violencia física, la violencia sexual se refiere concretamente a aquel tipo de situaciones en que una persona es forzada o coaccionada para llevar a cabo actividades de índole sexual en contra de su voluntad, o bien en que la sexualidad es limitada o impuesta por otra persona.

No es necesario que exista penetración ni que se produzca el acto sexual. Incluye la presencia de violaciones dentro de la pareja, la prostitución forzada, forzar la concepción o el aborto, mutilaciones genitales, acoso sexual o tocamientos indeseados entre otros.

#### **d. Negligencia:**

La violencia de tipo negligencia, dentro de la violencia de género, consiste en la falta de cuidado o de la omisión de proveer lo necesario para la vida y salud de la pareja, o miembro familiar; una conducta negligente implica un riesgo para uno mismo o para terceros y se produce por la omisión del cálculo de las consecuencias previsibles y posibles de la propia acción.

Moreno, Jiménez, Oliva, Palacios y Saldaña (1995), refiere que la negligencia familiar hacia el hijo, es una de las tipologías detectadas con mayor frecuencia en nuestro país y su impacto negativo en la población infantil no es necesariamente menos severo que el maltrato físico, pues conlleva en muchas ocasiones secuelas emocionales y físicas. (Pág. 26).

Ante esto podemos concluir que la negligencia es un acto de irresponsabilidad, que pone en riesgo no solo la salud, incluso la vida de las personas, existen individuos que poseen autoridad u poder dentro de una sociedad, lo que les facilita el desarrollo de esta descuidada forma de tratar a las personas.

#### **2.2.5 Epidemiología de la violencia en la mujer:**

Los varones que han tenido una precaria instrucción educativa, generalmente en sus primeros años de vida han sufrido malos tratos, lo que se ve reflejado cuando esta persona ya ha crecido y forma parte de una sociedad, volcando toda la represión que este tuvo ya cuando niño, entonces el episteme es el siguiente, que todo acto que conlleva un maltrato termina en uno similar.

OMS (2016), menciona: Casi un tercio (30%) de todas las mujeres que han tenido una relación ha sufrido violencia física o sexual por parte de su pareja. Las estimaciones de prevalencia de la violencia de pareja oscilan entre el 23,2% en los

países de ingresos altos y el 24,6% en la región del Pacífico Occidental, al 37% en la región del Mediterráneo Oriental y el 37,7% en la región de Asia Sudoriental. El 38% de los feminicidios que se cometen en el mundo son perpetrados por la pareja. Además de la violencia de pareja, el 7% de las mujeres refieren haber sufrido agresiones sexuales por personas distintas de su pareja, si bien los datos a ese respecto son más escasos. Los actos de violencia de pareja y violencia sexual son cometidos en su mayoría por hombres contra mujeres. OMS (Pág. 2).

La vulneración de los derechos humanos expropia todas las políticas y normativas que los perpetradores de los actos de violencia hacia su congénere, se dan generalmente en la familia o dentro de un hogar, entonces los datos e índices que la OMS registra nos ayuda a entender la problemática que tiene la vulneración de los derechos no solo dentro de la sociedad (crimen) sino dentro del órgano social

#### **2.2.6 Factores causales de la violencia en mujeres**

Generalmente la parte agresora actúa movida por el deseo de poder y dominación, y es frecuentemente influenciada por los estereotipos de género. Generalmente detrás de ello hay sentimientos de inseguridad y poca autoestima que se intenta suplir a través de la dominación de quien el individuo considera inferior o incapaz de hacerle frente.

También es posible que haya una autoestima exagerada con tintes narcisistas que produzca que se consideren los propios derechos por encima de los del resto. Puede encontrarse en algún caso un maltrato instrumental dirigido a un objetivo concreto. Por último, la ausencia de empatía es un fenómeno y/o una impulsividad no controlada puede facilitar la agresión. No obstante Condori F. y Guerrero M. (2010), mencionan los factores que son causales de que la violencia en las mujeres se presente en mayor frecuencia:

**Factor social:** Es el conjunto de relaciones sociales entre individuos que comparten una misma cultura y que interactúan entre sí, para conformar una sociedad. Así mismo, consiste en el conjunto de variables educativas, culturales, religiosas e idiosincrásicas, que comparten un grupo de personas, en un determinado contexto.

**Factor económico:** Implica la fuente de recursos monetarios, es decir el nivel de ingresos económicos que posee una persona o familia determinada. Es así que, dicho factor se evidencia en las investigaciones de violencia de género, donde las mujeres maltratadas de menores recursos económicos son más visibles debido a que buscan ayuda en las entidades estatales y figuran en las estadísticas.

**Factor psicológico:** Es el conjunto de aspectos relacionados a la personalidad, el cual incluye, rasgos de carácter, temperamento, inteligencia, modos de percibir la vida entre otros aspectos. (Pág. 19 – 20)

El desarrollo del autoestima es la base primordial para evitar todo tipo de violencia, ya que con esta las personas no solo enriquecen su ego, sino también fortalecen su personalidad, ya que la discriminación, social, económica y psicológica son los común de la vulneración y por ende la violencia, entonces los factores en los cuales la violencia vuelca su sentir, son los que los individuos deben de adaptarse.

### **2.2.7 Violencia de mujeres en Apurímac**

La región de Apurímac, lidera los índices de violencia en mujeres a nivel de todo el Perú desde el año 2016 según las Encuestas Demográficas y de Salud Familiar del INEI (2016) en los porcentajes siguientes:

Las cifras del 2015 muestran hasta un 85% de mujeres violentadas, teniendo un descenso en el 2016 a un 79.1%, de las mujeres de la región ha sufrido violencia psicológica, el 45.8% violencia física y el 12.7% violencia sexual. Las provincias con más altos porcentajes son: Chincheros con 22%, Cotabambas con en 17.4% y



Andahuaylas 17.1%; dicho sea de paso, la provincia de Cotabambas muestra un ascenso acelerado de casos en los últimos años, debido a los impactos socio económicos que ha traído consigo la actividad minero extractiva, ya que ha surgido la prostitución y explotación sexual de mujeres, además de la conflictividad y el afianzamiento de la violencia machista. INEI (2016)

Después de esta premisa, es que es de vital importancia la elaboración de esta investigación, ya que los índices de violencia en Apurímac oscilan dependiendo de la cultura y el desarrollo económico en la cual se encuentra el territorio (Abancay), Apurímac hoy en día, se va encaminado hacia una cultura más machista, y chauvinista, en donde el poder está centrado en los varones.

En Apurímac existe una cultura de violencia y una normalización de la misma, ligada a un contexto histórico con momentos violentos y de opresión (la colonia, los hacendados y luego la subversión y violencia socio-política) de manera permanente que han formado las relaciones de poder entre hombres y mujeres basadas en el dominio del primero.

INEI (2016), nos dice: “También en vista que la salud mental en Apurímac ha estado desatendida por muchos años es importante destacar el tema de la prevención de la violencia en diferentes niveles es imprescindible y de mayor importancia” y “Violencia familiar contra la mujer, ejercida alguna vez por el esposo o compañero, según característica seleccionada, 2016, Porcentaje” (Pág. 16)

## **2.2.8 Personalidad**

### **2.2.8.1 Definición**

La Asociación Americana de Psicología (APA) la define como el conjunto de diferencias individuales existentes en los patrones característicos de pensamiento,

sentimiento y comportamiento. La personalidad serían las diferentes características entre unas personas y otras, englobando comportamiento, sentimiento y pensamiento. Cuando valoras la personalidad de una persona lo que estás haciendo es fijarte en sus actos, estos son movidos por el pensamiento y el sentimiento de dicha persona, así podríamos simplificar el concepto de personalidad de una persona en el comportamiento de esta en diversas circunstancias.

### ***2.2.8.2 Teoría de la personalidad de Eysenck***

La conducta y algunos atributos que las personas tienen en el pensamiento son los dos ejes que fundamentalmente definen la personalidad de una persona.

Eysenck (1993), consideró que “las diferencias en la personalidad se desarrollan a partir de la herencia genética” (Pág. 25), Por lo tanto, estuvo fundamentalmente interesado en lo que se suele llamar temperamento.

Eysenck (1993), refiere: “que la teoría del temperamento diga que no contemos con otros aspectos de nuestra personalidad que son aprendidos” (Pág. 38), Eysenck se centró en lo "natural" y dejó la "crianza" para que la estudiaran otros teóricos.

El Inventario Eysenck De Personalidad (EPI) sirve para la medición de dos de las más importantes dimensiones de la personalidad: introversión- extroversión (E) y neurotismo (estabilidad- inestabilidad) (N).

Eysenck se basó en la genética y en la herencia de genes, con los cuales el conocer a los progenitores, podías definir la personalidad que se heredaría, concluyo que la personalidad eran de dos tipos una que se hereda y la otra que se aprendía de manera natural y espontánea.

### **Dimensiones de introversión y extroversión**

Está ligada a la mayor o menor facilidad para el condicionamiento de las personas, es un rasgo genotipo. Algunas personas, las introvertidas requieren pocas exposiciones a una situación para establecer un condicionamiento firme, a otras requieren una exposición mayor, son las extrovertidas.

- **El típico extrovertido:**

La persona activa si bien es cierto se le considera una extrovertida, existen diversos ejes por los cuales este tiene este tipo de personalidad, Eysenck J. (1954), refiere sobre extroversión:

Le gusta participar en fiestas, tiene muchos amigos, necesita tener gente hablándole, no le gusta leer o estudiar para sí mismo, es despreocupado bromista y optimista, le gusta reír y ser divertido, prefiere más actuar que pensar, tiende a ser agresivo y pierde rápidamente el temple. Anhela situaciones y es mudable, está fijado al ambiente, actúa sobre estímulos del momento y es generalmente un individuo impulsivo. Es aficionado a los trabajos tiene respuestas “listas”. En conjunto sus sentimientos no son mantenidos bajo ajustado control y no es siempre un previsible, ni confiado. Eysenck J. (1954, Pág. 71)

Entonces la persona extrovertida se desarrolló activamente ya que su entorno social y emocional, modelaron esta personalidad.

- **El típico introvertido:**

A diferencia de la persona activa (Extrovertido), este tipo de personalidad, generalmente, es consecuencia de la violencia en sus primeros años de vida, Eysenck J. (1954), Refiere sobre introversión:

Es introspectivo, tranquilo, se aísla, prefiere observar a las personas, es reservado y distante, excepto con sus amigos íntimos, tiende

a planear por adelantado y desconfía de los impulsos del momento, no gusta de las excitaciones, es serio y gusta de un ordenado modo de vida, tiene un ajustado autocontrol, rara vez es agresivo, y no pierde fácilmente su temple, es confiado y previsible, algo pesimista y otorga gran valor a las normas éticas. Eysenck J. Hans (1954, Pág. 73)

- **Estabilidad Emocional – Neuroticismo**

El cambio hormonal y herencia genética hacen que una persona tenga estabilidad emocional, mucho depende de su entorno social más cercano (familia), Eysenck J. (1954) menciona que:

Está ligada a la excitabilidad del sistema nervioso autónomo, que moviliza trastornos cardiovasculares, taquicardias, incremento de presión sanguínea, vaso-constricciones, vaso-dilataciones, trastornos respiratorios, jadeos, secreciones gástricas, hiper motilidad intestinal, sudoración, etc. Una alta tasa de neurotismo (inestabilidad), indica una emotividad muy intensa y tono elevado, son persona generalmente tensas, ansiosas, inseguras, tímidas, con fuertes bloqueos de conducta, respuestas inadecuadas e interrupciones emocionales desordenadas, tienden a presentar trastornos psicósomáticos del tipo asina o úlceras pépticas, etc. (...) La estabilidad emocional es uno de los factores de personalidad más importantes. Explica la tendencia de algunas personas a ser más vulnerables a problemas de depresión y ansiedad cuando se encuentran con situaciones estresantes y se ha relacionado con una mayor o menor satisfacción en las diversas áreas de la vida así como con la capacidad de manejar la propia vida en general; La mayoría de las personas suelen situarse en un nivel intermedio en un continuo que va desde una alta

estabilidad emocional hasta un alto grado de neuroticismo o inestabilidad emocional. (...) Aunque el grado de estabilidad emocional de una persona suele mantenerse constante a lo largo del tiempo, no es raro que haya etapas de mayor o menor estabilidad, en función de las experiencias vividas y el estrés al que una persona se encuentre sometida. (Pág. 74, 76, 79)

Entonces el control emocional, tiene mucho que ver con el desarrollo kinésico y además de la empatía que un individuo con sus sentimientos y la forma en percibir la realidad.

- **Alta estabilidad emocional**

La alta estabilidad emocional quiere decir que los cambios vivenciales (sociales, emocionales, psicológicos, fraternales, etc.), no afectan a la persona que desarrollo su madurez emocional Eysenck J. (1954), refiere que:

Las personas con una alta estabilidad emocional tienen un mayor control de sus emociones y no se ven afectadas con facilidad por los problemas o reveses de la vida Sus emociones son más estables, no presentan síntomas neuróticos ni hipocondríacos, tienen un enfoque realista de la vida, son pacientes, tranquilas, perseverantes y confiables. Son personas emocionalmente maduras y estables, con una buena capacidad para manejar sus emociones y planear su vida, resistir sus impulsos y funcionar de una manera flexible y a la vez controlada. (...) Las personas con alta estabilidad emocional toleran bien el estrés de la vida, los problemas y dificultades sin sentirse especialmente ansiosas,

tensas, enfadas, tristes o indefensas, siendo capaces de mantener la compostura en estas situaciones. (Pág. 81-82)

Por lo general una persona altamente estable emocionalmente, son independientes, ya que son capaces de manejar sus propios problemas, ideando planes de vida, con objetivos centrados, y esto por diversos factores, sin embargo ya no se ven afectados por violencia de ningún tipo.

- **Baja estabilidad emocional**

Los individuos que viven en una constantemente violentadas, no son capaces de desarrollarse emocionalmente y por ende no logran conseguir la estabilidad emocional, Eysenck J. (1954), nos dice que:

La persona con una baja estabilidad emocional tolera muy mal la frustración o el estrés. No es capaz de funcionar bien cuando las condiciones de su vida no son totalmente satisfactorias y ante los reveses, dificultades, imprevistos o frustraciones de la vida diaria reacciona con inestabilidad e intensas emociones negativas, como ansiedad, tristeza, ira, culpa, etc. Es una persona inmadura, preocupada, impulsiva, descuidada, impaciente, ansiosa y poco digna de confianza. Se trata de personas volubles, que intentan evadir y negar la realidad y presentan síntomas neuróticos como fobias, problemas de ansiedad, alteraciones del sueño, quejas somáticas, etc. Estas personas suelen tener dificultades para adaptarse a la vida en sus diversos aspectos; les cuesta afrontar el estrés, tomar decisiones o resolver problemas, pues se sienten abrumadas por ellos con facilidad. (Pág. 83)

La baja estabilidad emocional hace vulnerable a in individuo a que será constantemente violentada.

### **2.2.8.3 Factores del desarrollo de la personalidad**

#### **a) Genéticos**

Las manifestaciones comportamentales y concretamente la personalidad, puede considerarse desde el punto de vista biológico como parte del fenotipo individual de cada organismo. SANCHEZ y BIDON-CHANAL (1980), menciona que:

El concepto de fenotipo se aplica la manifestación externa del genotipo individual modulado por los factores intraorganicos e interorgánicos, sociales y no sociales. Se consideran factores intraorgánicos a las interacciones fisiológicas existentes entre los distintos mecanismos bioquímicos que regulan el funcionalismo orgánico. Así, por ejemplo, las manifestaciones enzimáticas de un genotipo homocigoto respecto de un gen, no son siempre semejantes a las de un heterocigoto respecto del mismo gen, debido a relaciones de posible dominancia existente entre los alelos de dicho gen. (Pág. 35).

La genética emocional, es heredada, de manera que para activar este vínculo, son necesarios algunos estímulos (químicos o físicos), que asemejaran al progenitor.

#### **b) Sociales**

El hombre es sociable por naturaleza, entonces este factor, en gran parte, desarrolla la personalidad de las personas, Rodríguez P. (2012), refiere: “Los aspectos sociales influyen, de forma significativa, en la personalidad, las relaciones socio-afectivas principalmente” (Pág. 35). Algunos teóricos como Sigismund Schlomo Freud, Jean William Fritz Piaget o Lev

Semenovich Vigotsky, entre otros, consideran que la infancia es la mayor base para la personalidad, y está en estrecha sintonía con la dinámica familiar.

Rodríguez P. (2012), también menciona:

La sociedad y la cultura influyen en la formación de ideologías, por ejemplo, el humano no es humano sin la parte moral; las ideologías son las reglas o normas por las que se rige la conducta de un individuo en correspondencia con la sociedad y consigo mismo, siendo la parte restrictiva que limita; por ello, lo primero que se aprende en la infancia, es la parte que “impide”, que limita, que indica que aquello es malo o negativo. El primer grupo que nos instituye como personas es la familia, principalmente los padres; después es la escuela, donde los docentes y los compañeros enseñan otras conductas que van generando una identidad. La identidad “nos indica quienes somos en un sentido positivo y a quienes nos parecemos en particular”, la identidad es fundamental en las relaciones sociales, como la relación entre la estructura social y la personalidad, la socialización de los niños, la solución de conflictos, entre otros. De esta manera, la asociación con otros individuos nos permite descubrir identidades. De este modo, el grupo social es una fuente de significaciones que serán marco de referencia para considerar el medio circundante, como la cultura, la sociedad y el mismo individuo. (Pág. 36-37)

## **2.3 Definición de términos**

### **a. Violencia de género en Mujeres**

Las Naciones Unidas (1993), definen: la violencia contra la mujer como «todo acto de violencia de género que resulte, o pueda tener como resultado un



daño físico, sexual o psicológico para la mujer, inclusive las amenazas de tales actos, la coacción o la privación arbitraria de libertad, tanto si se producen en la vida pública como en la privada. (Naciones Unidas. Declaración sobre la Eliminación de la Violencia contra la Mujer. Nueva York. Naciones Unidas, 1993.)

#### **b. Violencia física**

Durán, M. (2004) “La más visible y reconocida como violencia de género, se considera violencia física todo aquel acto en que se inflige un daño físico a la víctima que a través de la agresión directa. Dicho daño puede ser temporal o permanente”.

#### **c. Violencia psicológica**

Pérez, J.M.; Montalvo, A. (2010) menciona que:

Este tipo de violencia se caracteriza porque, si bien a nivel físico puede no existir una agresión, la víctima se ve humillada, minusvalorada y atacada psicológicamente. Dicho ataque puede ser directo y realizado activamente en forma de insultos y vejaciones o bien llevado a cabo de un modo más pasivo, desvalorizando a la pareja sin que ésta considere que está sufriendo un ataque.

#### **d. Violencia sexual**

Durán, M. (2004) dice:

Si bien de algún modo podría considerarse dentro de la violencia física, la violencia sexual se refiere concretamente a aquel tipo de situaciones en que una persona es forzada o coaccionada para llevar a cabo actividades de índole sexual en contra de su voluntad, o bien en que la sexualidad es limitada o impuesta por otra persona.

#### **e. Personalidad**

La Asociación Americana de Psicología (APA) la define como el conjunto de diferencias individuales existentes en los patrones característicos de pensamiento, sentimiento y comportamiento. La personalidad serían las diferentes características entre unas personas y otras, englobando comportamiento, sentimiento y pensamiento

**f. Personalidad tipo Sanguíneo**

Eysenck J. (1954), refiere: Sus procesos neurodinámicos son fuertes, equilibrados y de movilidad rápida, son personas sociales, discordantes, locuaces reactivas, vivaces despreocupadas, tienden a ser líderes de gran productividad, buena capacidad de trabajo, facilidad para adecuarse a situaciones nuevas, una alta tasa de dimensión extrovertida puede determinar el desperdigamiento (diseminación) y desorden de la actividad.

**g. Personalidad tipo Flemático:**

Eysenck J. (1954), refiere: Sus procesos neurodinámicos son fuertes, equilibrados y de movilidad rápida, son personas sociales, discordantes, locuaces reactivas, vivaces despreocupadas, tienden a ser líderes de gran productividad, buena capacidad de trabajo, facilidad para adecuarse a situaciones nuevas, una alta tasa de dimensión extrovertida **puede** determinar el desperdigamiento (diseminación) y desorden de la actividad.

**h. Personalidad tipo Colérico**

Eysenck J. (1954), refiere: Sus procesos neurodinámicos son muy fuertes, pero hay desequilibrio entre inhibición y excitación: son personas sensibles, intranquilas, agresivas, excitables, inconstantes, optimistas y activas, tienen dificultad para dormir pero mucha facilidad para despertarse. Una alta tasa de extroversión y neurotismo, define a la persona histeropática (inmadurez sin control emocional) los coléricos son de respuestas enérgicas y rápidas

**i. Personalidad tipo Melancólico**

Eysenck J. (1954), refiere: Son sujetos de sistema nervioso débil, especialmente de los procesos inhibitorios, tienden a ser caprichosos, ansiosos, rígidos, soberbios, pesimistas, reservados, insociables, tranquilos y ensimismados. Una tasa muy elevada, determina la personalidad distímica con tendencia a las fobias y obsesiones, sus condicionamientos emocionales son muy rígidos y estables.

## **CAPITULO III**

### **HIPOTESIS Y VARIABLES DE LA INVESTIGACION**

#### **3.1 Formulación de hipótesis principal:**

- Existe una relación significativa entre el tipo de personalidad con la violencia de género en mujeres que acuden al Programa Nacional Integral Para El Bienestar Familiar (INABIF) de Abancay en el año 2018.

### 3.2 Variables, definición conceptual y operacional

**Tabla 1: Operacionalización de Variables.**

<b>Variables</b>	<b>Definición conceptual</b>	<b>Dimensiones</b>	<b>Definición Operacional</b>	<b>Indicador</b>
<b>Violencia de género en mujeres</b>	la violencia contra la mujer como todo acto de violencia de género que resulte, o pueda tener como resultado un daño físico, sexual o psicológico para la mujer, inclusive las amenazas de tales actos, la coacción o la privación arbitraria de libertad, tanto si se producen en la vida pública como en la privada	<b>Violencia Física</b>	Es el conjunto de agresiones que consisten en golpes, con el propio cuerpo o con objetos que atentan con la vida.	<ul style="list-style-type: none"> <li>• Hematomas</li> <li>• Cicatrices</li> <li>• Laceraciones y otros</li> </ul>
		<b>Violencia psicológica</b>	Consiste en agresiones de tipo verbal, intimidatorio, humillante, que atenta contra la dignidad o autoestima de la persona.	<ul style="list-style-type: none"> <li>• Tristeza</li> <li>• Falta de confianza</li> <li>• Retraimiento</li> <li>• Agresividad</li> <li>• Ansiedad</li> </ul>
		<b>Violencia sexual</b>	Implica agresiones de tipo sexual, sea oral, vaginal, anal, o de tocamientos indebidos.	<ul style="list-style-type: none"> <li>• Lesiones en zona genital</li> <li>• Embarazo precoz</li> <li>• Embarazo no deseado</li> <li>• Enfermedades de transmisión sexual</li> </ul>
<b>Tipos De personalidad</b>	El conjunto de diferencias individuales existentes en los patrones característicos de pensamiento, sentimiento y comportamiento. La personalidad serían las diferentes características entre unas personas y otras, englobando comportamiento, sentimiento y pensamiento	<b>Sanguíneo</b>	Características personales donde predominan la extroversión y la estabilidad emocional.	<ul style="list-style-type: none"> <li>• Nivel de extroversión</li> <li>• Nivel de estabilidad emocional</li> </ul>
		<b>Flemático</b>	Características personales donde predominan la introversión y la estabilidad emocional.	<ul style="list-style-type: none"> <li>• Nivel de introversión</li> <li>• Nivel de estabilidad emocional</li> </ul>
		<b>Colérico</b>	Características personales donde predominan la extroversión y la inestabilidad emocional.	<ul style="list-style-type: none"> <li>• Nivel de extroversión</li> <li>• Nivel de inestabilidad emocional</li> </ul>
		<b>Melancólico</b>	Características personales donde predominan la introversión y la inestabilidad emocional.	<ul style="list-style-type: none"> <li>• Nivel de introversión</li> <li>• Nivel de inestabilidad emocional</li> </ul>

## CAPITULO IV

### METODOLOGIA

#### 4.1 Diseño metodológico

El presente estudio, es de **nivel correlacional** porque tiene como finalidad establecer el grado de relación o asociación no causal existente entre dos o más variables. Se caracterizan porque primero se miden las variables y luego, mediante pruebas de hipótesis correlacionales y la aplicación de técnicas estadísticas, se estima la correlación. (Hernández, 2015)

Gráfico N° 01 Esquema de diseño de Investigación

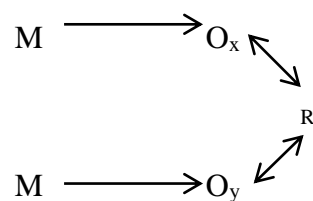

FUENTE: Modelo de Hernández Sampieri

M: muestra

Ox: Observación Variable x

Oy: Observación Variable y

R: Correlación

El **tipo de investigación** es **básica** porque tiene como finalidad la obtención y recopilación de información para ir construyendo una base de conocimiento que se va agregando a la información previa existente. (Hernández, 2015)

El **diseño de investigación** es **no experimental** ya que no se manipulan deliberadamente las variables y en los que solo se observan los fenómenos en su ambiente natural para que después puedan ser analizados. (Hernández, 2015)

La **metodología de la investigación** es **inductivo** es aquel método científico que alcanza conclusiones generales partiendo de hipótesis o antecedentes en particular. En este método se exponen leyes generales acerca del comportamiento o la conducta de los objetos, partiendo específicamente de la observación de casos particulares que se producen durante el experimento. (Hernández, 2015)

#### **4.2 Diseño muestral**

El tipo de muestra que se toma es la intencional Johnson, 2014, Hernández-Sampieri et al., 2013 y Battaglia, 2008, nos ayudaran a escoger a la muestra de la población que intencionalmente está constituido por 80 mujeres usuarias que acuden al Programa Nacional Integral para el Bienestar Familiar (INABIF) - Abancay 2018. El tipo de **muestreo** es **No probabilístico**, de **tipo intencional**. Es decir, la elección de los elementos no depende de la probabilidad, sino de causas relacionadas con las características de la investigación o los propósitos del investigador (Johnson, 2014, Hernández-Sampieri et al., 2013 y Battaglia, 2008).

Aquí el procedimiento no es mecánico, ni se basa en fórmulas de probabilidad, sino que depende del proceso de toma de decisiones de un investigador o de un grupo de investigadores y, desde luego, las muestras seleccionadas obedecen a otros criterios de investigación.

### **4.3 Técnicas de recolección de datos**

Con la ayuda del asesor del curso Taller de Tesis, de la Universidad Alas Peruanas, se dialogará con la Coordinadora del Programa Nacional Integral Para El Bienestar Familiar (INABIF) - Abancay, y a su vez con la encargada de direccionar el departamento de Psicología, de dicho Centro; gracias a ello se podrá acceder a la totalidad de los usuarios que ingresarán a esta institución, de tal manera que nuestro muestreo no tenga inconvenientes mayores.

Se utilizará la técnica de la observación y la entrevista ya que son técnicas que consisten en observar las variables de estudio y dialogar con las personas de investigación, para así poder, tomar información y registrarla para su posterior análisis. Es decir observamos y registraremos todas las variedades de violencia de género, presentes en las mujeres que asisten al Programa Nacional Integral Para El Bienestar Familiar (INABIF) - Abancay del 2018.

Se utilizará la **Ficha de Evaluación Intrafamiliar (VIF)** validado por el Ministerio de Salud del Perú (2016), el cual evalúa los diferentes tipos de violencia, entre los cuales tenemos: violencia física, psicológica, sexual y por negligencia.

En la investigación, también se hará uso del **Test de Personalidad de Eysenck** (1995), el cual mide los tipos de personalidad como: Sanguíneo, Colérico, Flemático y Melancólico.

### **4.4 Técnicas del procesamiento de la información**

Esta investigación es cuantitativa, es por ello que en la investigación se usará la siguiente técnica:

#### **a. Recolección de Datos**

Mediante preguntas cerradas de un test, el cual nos ayudara a determinar el grado de asertividad que requiere la investigación.



## b. Procesamiento de la Información

Esta información responderá al problema y conllevará a los objetivos.

## c. Presentación y Publicación de los Resultados

Estos datos se muestran en las tablas de frecuencia y los gráficos estadísticos.

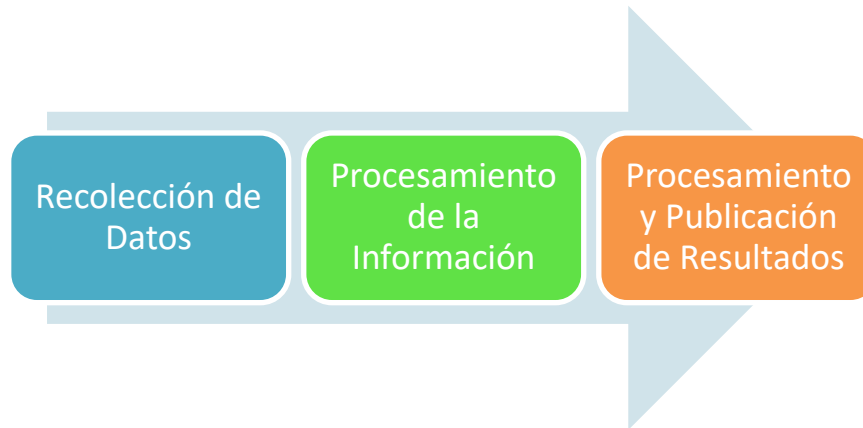

**Figura 1: Técnicas de Procesamiento de la Información.**

FUENTE: Elaboración Propia

## 4.5 Técnicas estadísticas utilizadas en el análisis de la información

Se utilizará la estadística descriptiva correlacional, con tablas y figuras estadísticas. Se empleará para ello, la prueba de hipótesis de **Chi cuadrada**.

Chi cuadrado es el procedimiento estadístico, que permite establecer los niveles de relación que existen entre dos o más variables de estudio. Consiste en analizar los datos muestrales para saber el grado de asociación o correlación entre dos o más variables de una población. El grado de correlación se expresa como un número comprendido entre -1 y +1 y se le conoce como coeficiente de correlación.

## 4.6 Aspectos éticos contemplados

Con la ejecución de nuestra investigación no se altera ni causará ningún daño a un individuo, comunidad ni ambiente, más bien se tiene la finalidad de conocer la relación entre los factores predisponentes y la violencia de Género en mujeres que acuden al al Programa Nacional Integral Para El Bienestar Familiar (INABIF) - Abancay del 2018, y llegar a una conclusión adecuada.

De acuerdo a la Asociación Psicológica Americana (APA, 2016), Los psicólogos respetan y protegen los derechos humanos y civiles, y la importancia fundamental de la libertad de expresión y de indagación en la investigación, docencia y publicación. Se esfuerzan por ayudar al público a desarrollar juicios y elecciones con información sobre el comportamiento humano.

Los principios éticos en la investigación psicológica son: **Beneficencia y no maleficencia, fidelidad y responsabilidad, integridad y justicia, Respeto por los derechos y la dignidad de las personas.** Los mismos que se aplicaran por el encuestador para así no presentar ningún inconveniente.

## **CAPITULO V**

### **RESULTADOS, ANALISIS Y DISCUSION**

#### **5.1 Presentación de resultados**

**Tabla 2: Mujeres según violencia de género que acuden al Programa Nacional Integral para el Bienestar Familiar Abancay, 2018.**

		Frecuencia	Porcentaje	Porcentaje válido	Porcentaje acumulado
Válido	bajo	21	31,8	31,8	31,8
	regular	28	42,4	42,4	74,2
	alto	17	25,8	25,8	100,0
	Total	66	100,0	100,0	

FUENTE: Elaboración Propia

En la tabla se aprecia que el 42,4% de mujeres indica que violencia de género está en un nivel regular mientras que el 31,8% de mujeres respondió que la violencia de género está en un nivel bajo y sólo el 25,8% de mujeres indica que la violencia de género está en un nivel alto.

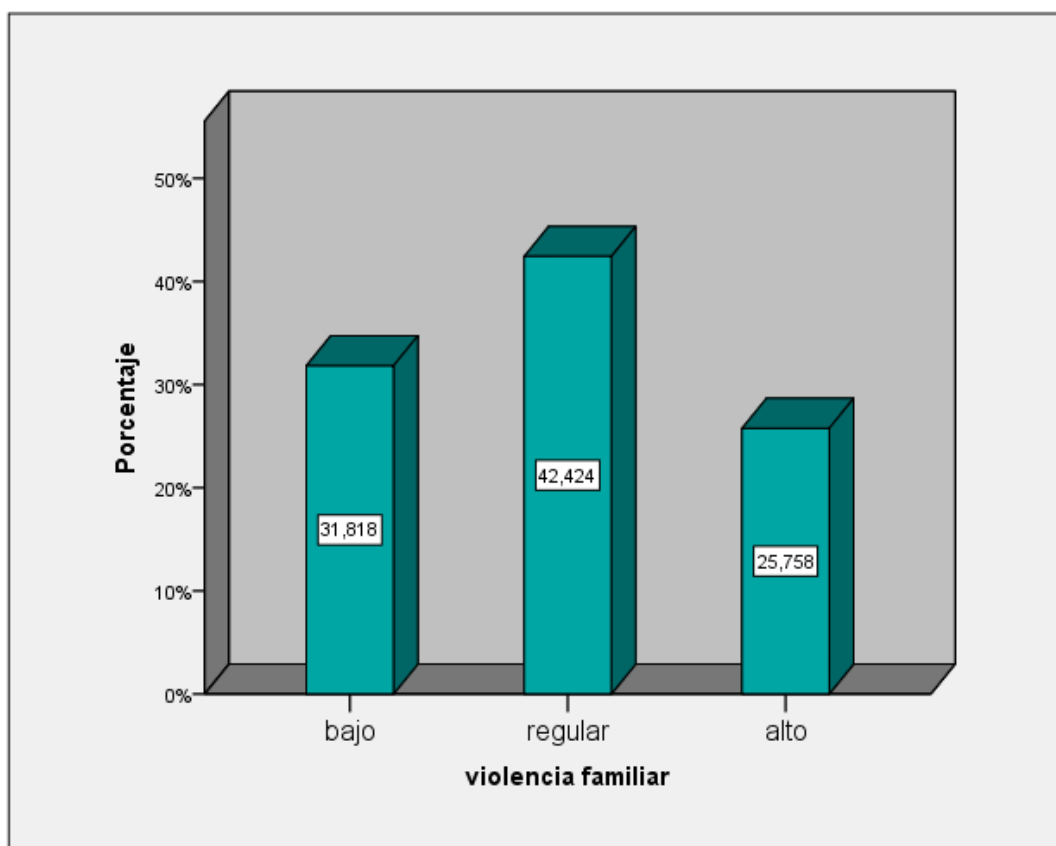

**Figura 2: Porcentaje de mujeres según violencia de género quienes acuden al Programa Nacional Integral para el Bienestar Familiar Abancay, 2018.**

**Tabla 3: Mujeres según violencia física Programa Nacional Integral para el Bienestar Familiar Abancay, 2018.**

		Frecuencia	Porcentaje	Porcentaje válido	Porcentaje acumulado
Válido	ausencia	30	45,5	45,5	45,5
	bajo	3	4,5	4,5	50,0
	regular	23	34,8	34,8	84,8
	alto	10	15,2	15,2	100,0
	Total	66	100,0	100,0	

FUENTE: Elaboración Propia

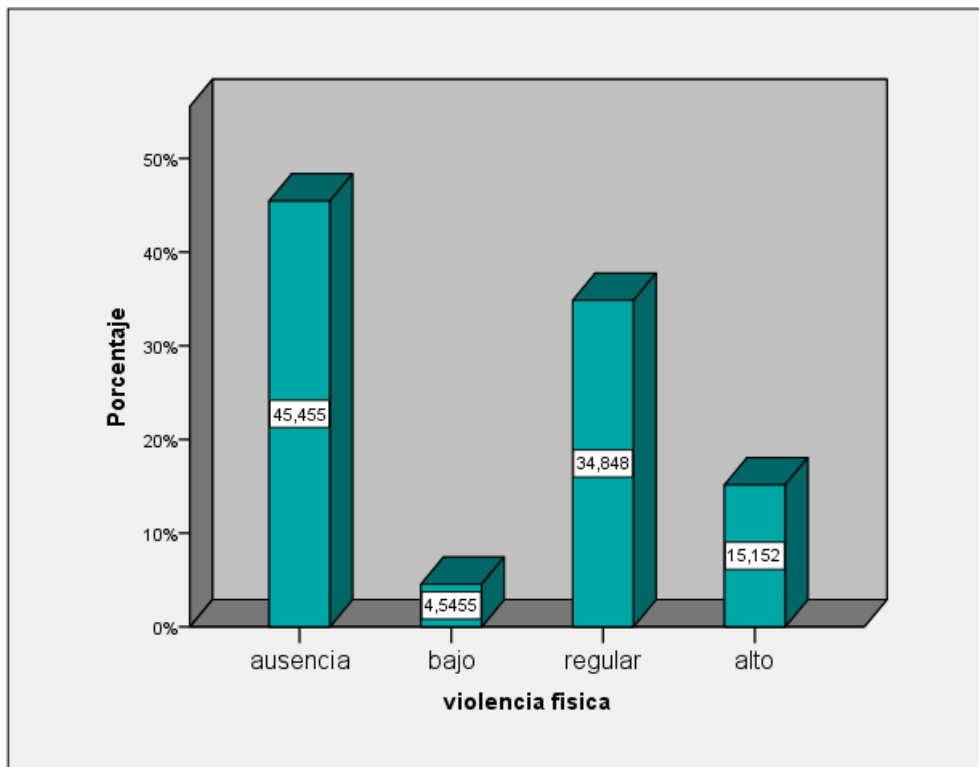

**Figura 3: Porcentaje de mujeres según violencia física Programa Nacional Integral para el Bienestar Familiar Abancay, 2018.**

Fuente: Elaboración propia SPSS

En la tabla se aprecia que el 34.8% de mujeres indica que violencia física está en un nivel regular mientras que el 15.2% de mujeres respondió que la violencia física está en un nivel alto y sólo el 4.5% de mujeres indica que la violencia física está en un nivel bajo.

**Tabla 4: Mujeres según violencia psicológica Programa Nacional Integral para el Bienestar Familiar Abancay, 2018.**

		Frecuencia	Porcentaje	Porcentaje válido	Porcentaje acumulado
Válido	bajo	8	12,1	12,1	12,1
	regular	37	56,1	56,1	68,2
	alto	21	31,8	31,8	100,0
	Total	66	100,0	100,0	

FUENTE: Elaboración Propia

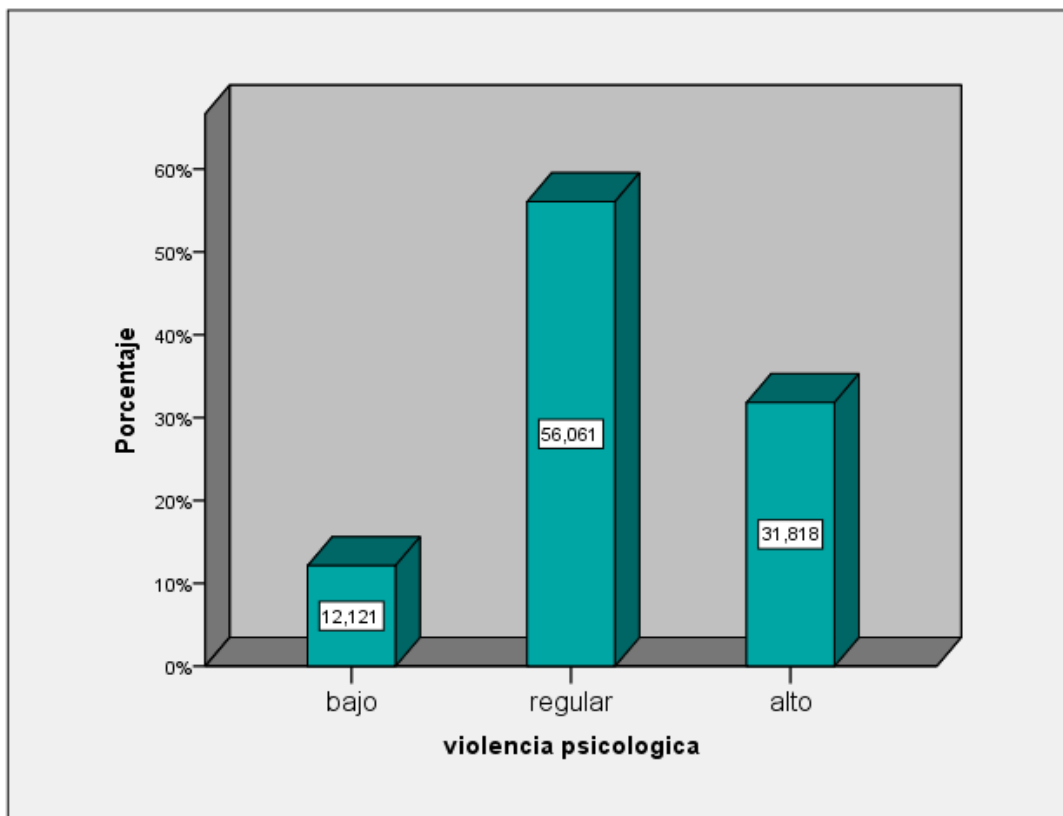

**Figura 4: Porcentaje de mujeres según violencia psicológica Programa Nacional Integral para el Bienestar Familiar Abancay, 2018.**

Fuente: Elaboración propia SPSS

En la tabla se observa que el 56,1% de mujeres manifiesta que violencia psicológica está en un nivel regular seguido por el 31,8% de mujeres opina que la violencia psicológica está en un nivel alto y sólo el 12,1% de mujeres indica que la violencia psicológica está en un nivel bajo.

**Tabla 5: Mujeres según violencia sexual Programa Nacional Integral para el Bienestar Familiar Abancay, 2018.**

		Frecuencia	Porcentaje	Porcentaje válido	Porcentaje acumulado
Válido	ausencia	44	66,7	66,7	66,7
	bajo	12	18,2	18,2	84,8
	regular	8	12,1	12,1	97,0
	alto	2	3,0	3,0	100,0
	Total	66	100,0	100,0	

FUENTE: Elaboración Propia

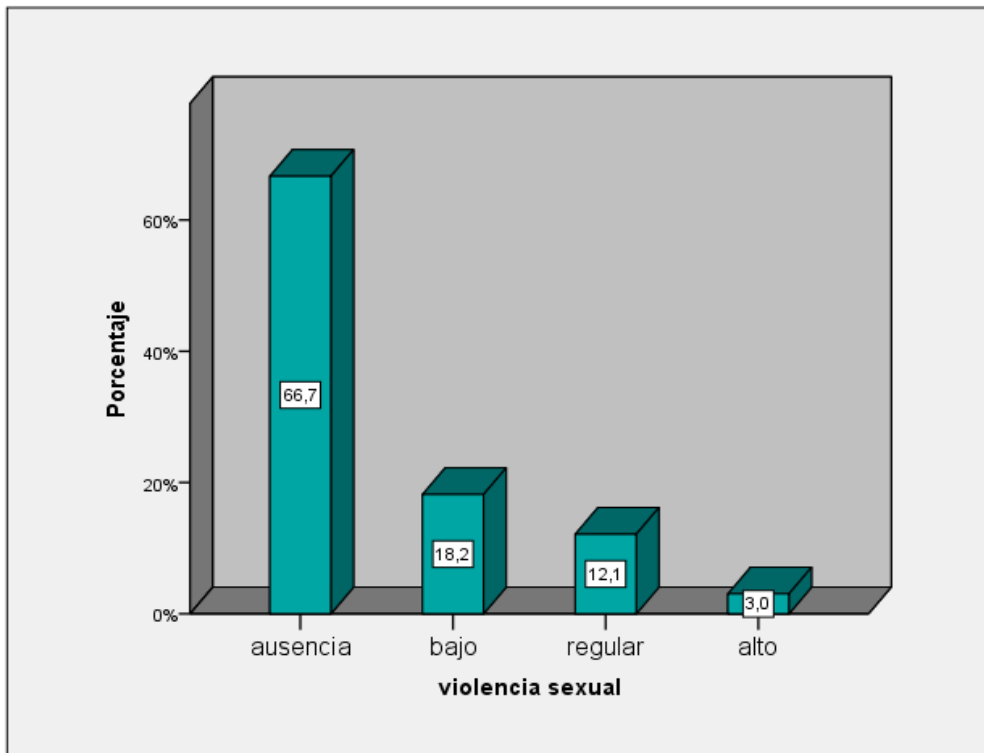

**Figura 5: Porcentaje de mujeres según violencia sexual Programa Nacional Integral para el Bienestar Familiar Abancay, 2018.**

Fuente: Elaboración propia SPSS

En la tabla se observa que el 18.2% de mujeres manifiesta que violencia sexual está en un nivel bajo seguido por el 12.1% de mujeres opina que la violencia sexual está en un nivel regular y sólo el 3% de mujeres indica que la violencia sexual está en un nivel alto.

**Tabla 6: Mujeres según personalidad del Programa Nacional Integral para el Bienestar Familiar Abancay, 2018.**

		Frecuencia	Porcentaje	Porcentaje válido	Porcentaje acumulado
Válido	flemático	33	50,0	50,0	50,0
	melancólico	33	50,0	50,0	100,0
	Total	66	100,0	100,0	

FUENTE: Elaboración Propia

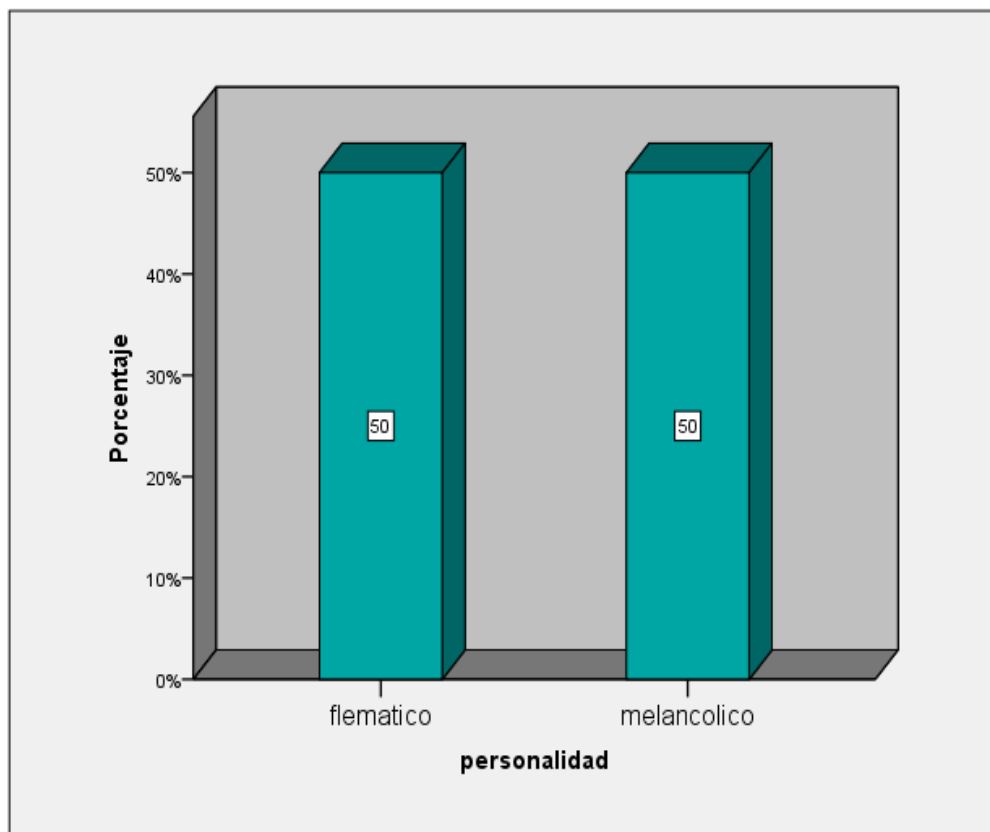

**Figura 6: Porcentaje de mujeres según personalidad del Programa Nacional Integral para el Bienestar Familiar Abancay, 2018.**

Fuente: Elaboración propia SPSS

En la tabla se observa que el 50,0% de mujeres manifiesta que violencia de genero está en un nivel flemático seguido por el 50,0% de mujeres opina que la violencia de genero está en un nivel melancólico.



## 5.2 Análisis inferencial

**Tabla 7: Mujeres por violencia sexual según personalidad del Programa Nacional Integral para el Bienestar Familiar Abancay, 2018.**

		violencia sexual									
		ausencia		Bajo		regular		Alto		Total	
		n	%	N	%	n	%	n	%	n	%
personalidad	flemático	25	37.9	5	7.6	2	3.0	1	1.5	33	50.0
	melancólico	19	28.8	7	10.6	6	9.1	1	1.5	33	50.0
	Total	44	66.7	12	18.2	8	12.1	2	3.0	66	100.0

FUENTE: Elaboración Propia

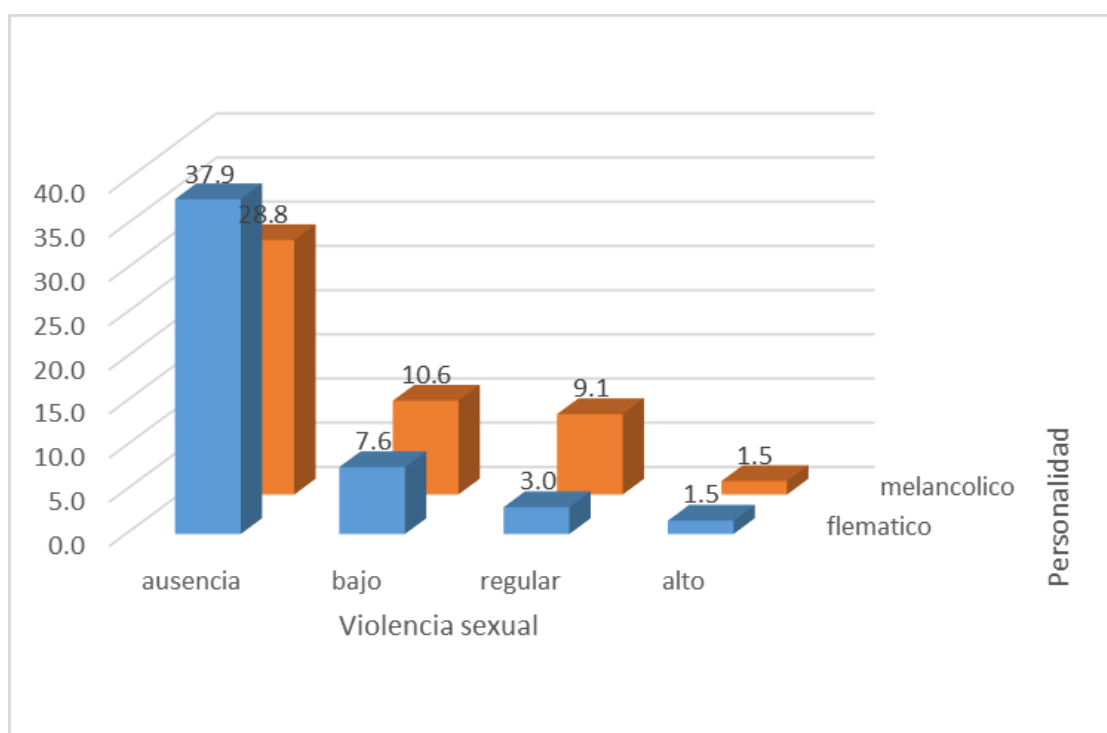

**Figura 7: Porcentaje de mujeres por violencia sexual según personalidad del Programa Nacional Integral para el Bienestar Familiar Abancay, 2018.**

Fuente: Elaboración propia SPSS

De la tabla se puede observar que el 7.6% de mujeres tiene bajo violencia sexual lo que repercute que personalidad sea de flemático el 28.8% de mujeres tiene ausencia violencia sexual generando una personalidad sea de melancólico el 9.1% de mujeres tiene regular violencia sexual lo que incide en una personalidad sea de melancólico.

**Tabla 8: Mujeres por violencia psicológica según personalidad del Programa Nacional Integral para el Bienestar Familiar Abancay, 2018.**

		Violencia psicológica									
		ausencia		bajo		Regular		Alto		Total	
		n	%	n	%	n	N	%	n	%	N
personalidad	flemático	0	0.0	17	25.8	10	15.2	6	9.1	33	50.0
	melancólico	0	0.0	16	24.2	17	25.8	0	0.0	33	50.0
	Total	0	0.0	33	50.0	27	40.9	6	9.1	66	100.0

FUENTE: Elaboración Propia

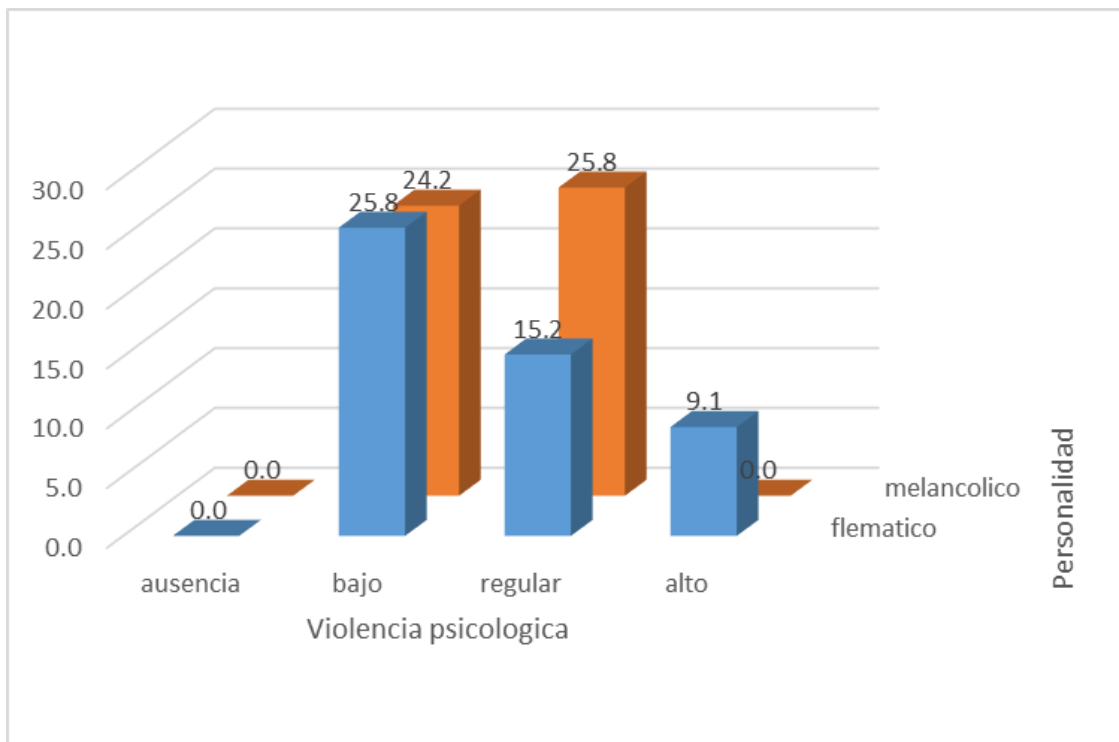

**Figura 8: Porcentaje de mujeres por violencia psicológica según personalidad del Programa Nacional Integral para el Bienestar Familiar Abancay, 2018.**

Fuente: Elaboración propia SPSS

En la tabla se observa que el 25.8% de mujeres tiene bajo Violencia psicológica lo que repercute que personalidad sea de flemático el 24.2% de mujeres tiene bajo Violencia psicológica generando un personalidad sea de melancólico el 15.2% de mujeres tiene regular Violencia psicológica lo que incide en un personalidad sea de flemático.

**Tabla 9: Mujeres por violencia física según personalidad del Programa Nacional Integral para el Bienestar Familiar Abancay, 2018.**

		Violencia física									
		ausencia		bajo		Regular		Alto		Total	
		n	%	N	%	n	N	%	N	%	n
personalidad	flemático	13	19.7	2	3.0	14	21.2	4	6.1	33	50.0
	melancólico	17	25.8	1	1.5	9	13.6	6	9.1	33	50.0
	Total	30	45.5	3	4.5	23	34.8	10	15.2	66	100.0

FUENTE: Elaboración Propia.

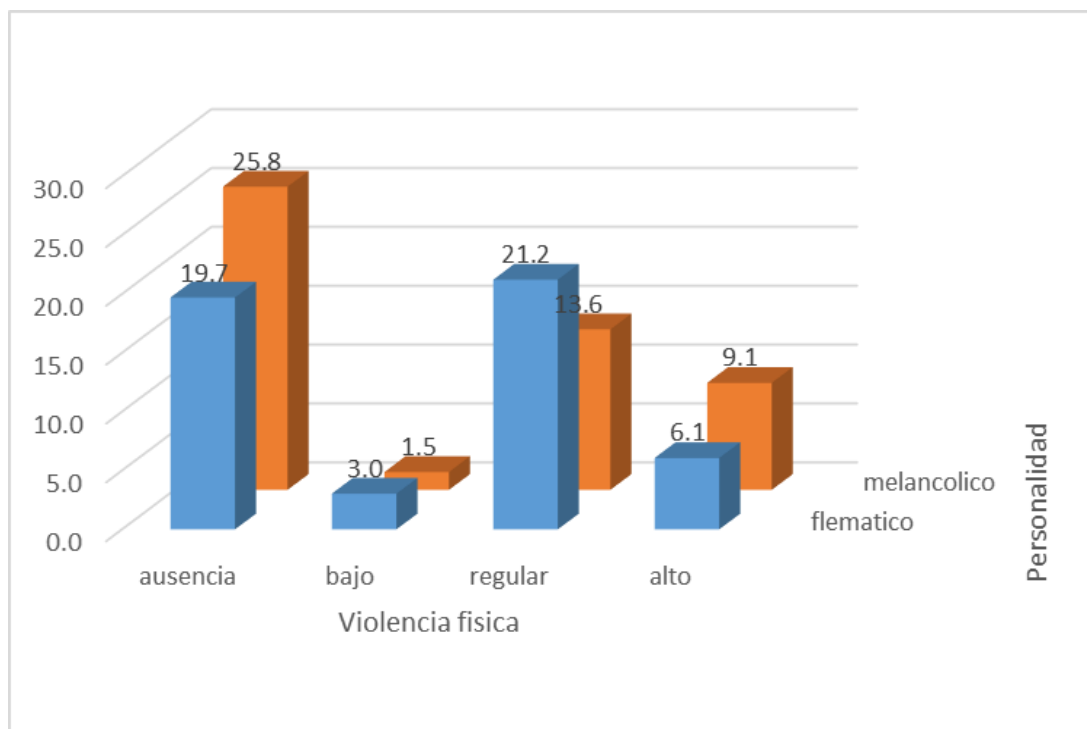

**Figura 9: Porcentaje de mujeres por violencia física según personalidad del Programa Nacional Integral para el Bienestar Familiar Abancay, 2018.**

Fuente: Elaboración propia SPSS

Del cuadro se aprecia que el 3% de mujeres tiene flemático personalidad lo que repercute que Violencia física sea de bajo el 1.5% de mujeres tiene melancólico personalidad generando un Violencia física sea de bajo el 21.2% de mujeres tiene flemático personalidad lo que incide en un Violencia física sea de regular.

**Tabla 10: Mujeres por violencia de género según personalidad del Programa Nacional Integral para el Bienestar Familiar Abancay, 2018.**

		Violencia de género									
		ausencia		bajo		Regular		alto		Total	
		N	%	n	%	n	N	%	n	%	n
personalidad	flemático	0	0.0	13	19.7	13	19.7	7	10.6	33	50.0
	melancólico	0	0.0	18	27.3	15	22.7	0	0.0	33	50.0
	Total	0	0.0	31	47.0	28	42.4	7	10.6	66	100.0

FUENTE: Elaboración Propia.

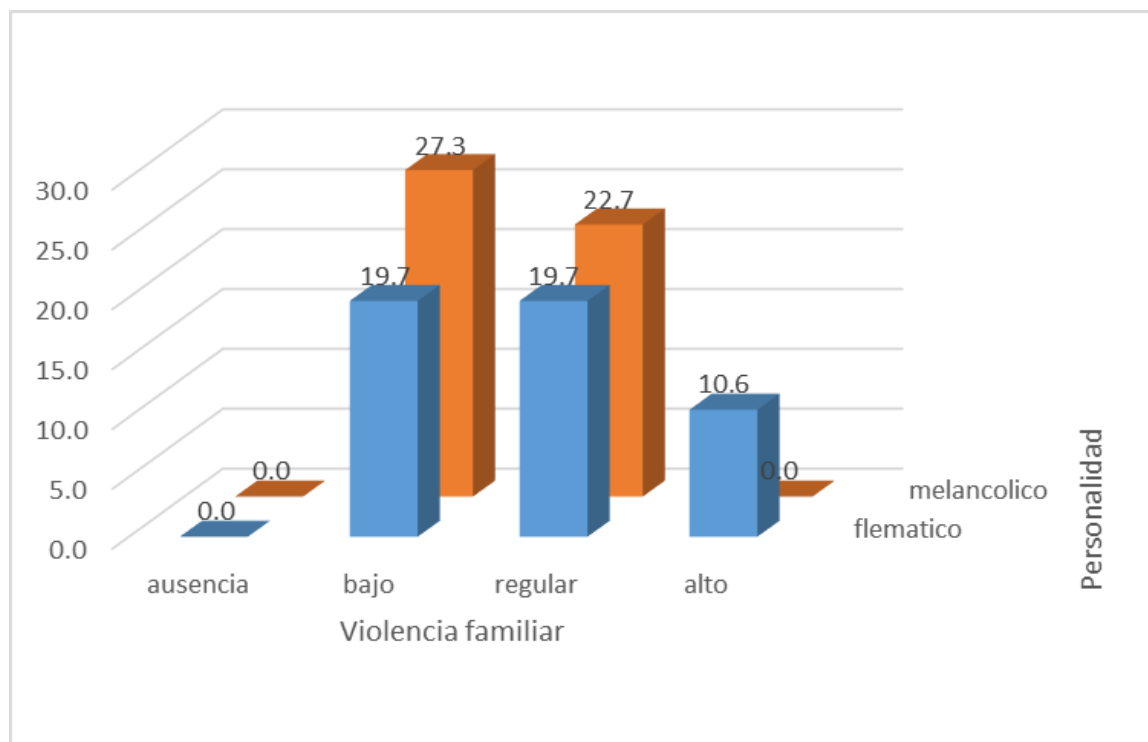

**Figura 10: Porcentaje de mujeres por violencia de género según personalidad del Programa Nacional Integral para el Bienestar Familiar Abancay, 2018.**

Fuente: Elaboración propia SPSS

Del cuadro se observa que el 19.7% mujeres tiene nivel bajo de Violencia genero lo que repercute que la personalidad sea de flemático; el 27.3% mujeres tiene un nivel bajo de Violencia genero generando una personalidad de melancólico; el 19.7% mujeres tiene un nivel regular de Violencia genero lo que incide en una personalidad de flemático.

### 5.3 Comprobación de hipótesis

Ho: No existe una relación significativa entre el tipo de personalidad con la violencia de género en mujeres que acuden al Programa Nacional Integral Para El Bienestar Familiar (INABIF) de Abancay en el año 2018.

H1: Existe una relación significativa entre el tipo de personalidad con la violencia de género en mujeres que acuden al Programa Nacional Integral Para El Bienestar Familiar (INABIF) de Abancay en el año 2018.

**Tabla 11: Pruebas de chi-cuadrado de Pearson.**

		personalidad
violencia de género en mujeres	Chi-cuadrado	7.949
	Gl	2
	Sig.	0.019

FUENTE: Propia/Valuación de SPSS

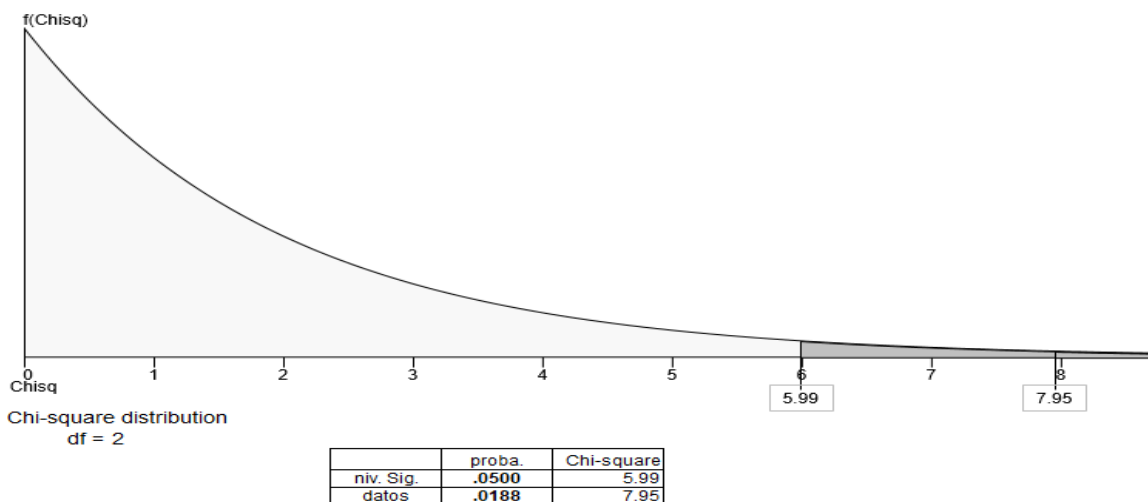

**Figura 11: Comprobación de Hipótesis.**

FUENTE: Propia/Valuación SPSS

Del cuadro se observa que el valor “sig” es 0.019 menor al nivel de significancia de 0.05 entonces se rechaza la hipótesis nula (Ho); por lo tanto podemos afirmar con un nivel de confianza del 95% que existe una relación significativa entre el tipo de personalidad con la violencia de género en mujeres que acuden al Programa Nacional Integral Para El Bienestar Familiar (INABIF) de Abancay en el año 2018.

#### 5.4 Discusión

- Respecto a los resultados obtenidos el 27.3% de mujeres usuarias tiene bajo Violencia de género, ocasionando una personalidad de tipo melancólico, en tanto que la contrastación de hipótesis el valor “sig” es 0.019 menor al nivel de significancia de 0.05 entonces se rechaza la hipótesis nula ( $H_0$ ); por lo tanto podemos afirmar con un nivel de confianza del 95% que existe una relación significativa entre el tipo de personalidad con la violencia de género en mujeres que acuden al Programa Nacional Integral Para El Bienestar Familiar (INABIF) de Abancay en el año 2018. Villa G. & Araya S. (2014), en su tesis “Mujeres víctimas de violencia intrafamiliar y tratamiento recibido en el centro de la mujer la florida” manifiesta que la violencia hacia la mujer, puede manifestarse de diversas formas tales como; física, psicológica, económica y sexual y en este estudio, queda evidenciado que las mujeres más jóvenes tienen mayor probabilidad de sufrir violencia sexual que las mayores.
- El estudio determinó que el 9.1% de mujeres usuarias tiene regular violencia sexual lo que incide en una personalidad de tipo melancólico; al respecto (Lopez, 2012) en su tesis de Maestría nos recuerda que La forma y efectos de la violencia sexual que más reconocieron las alumnas y docentes fue violencia sexual, ya que los estudios demuestran con las estadísticas que esta violencia es la que se visibiliza y tiene el mayor porcentaje de denuncias a nivel nacional.
- El 25.8% de mujeres usuarias tiene bajo nivel de Violencia psicológica lo que repercute que la personalidad sea de tipo flemático, el 24.2% de mujeres usuarias tiene bajo nivel de Violencia psicológica generando una personalidad sea de melancólico. Referente al tema (Hidalgo & Ramirez, 2013) manifiestan que se

reconoce mayoritariamente la violencia verbal, psicológica, física y social; Los varones, al menos en la escuela estudiada, manifiestan en mayor grado la violencia de tipo psicológico y verbal; caso que se repite en los cursos de mujeres. Comparativamente, en las mujeres predomina la violencia verbal, seguida de cerca, por la violencia social y psicológica; por el contrario, en los varones, es la violencia verbal y psicológica la más recurrente.

- El 21.2% de mujeres usuarias tiene personalidad de tipo flemático lo que incide en que la Violencia física sea de regular; (Franco & Orozco, 2015) nos recuerda que: incluye agresiones físicas moderadas (bofetones o empujones), formas de violencia física graves (palizas), vandalismo, robos, o amenazas con armas (cuchillo, pistola). Hay que idear maneras de prevenir y tratar la violencia de acuerdo con el género, puesto que la violencia psicológica y física se manifiestan de diferentes maneras sobre hombres y mujeres.

## 5.5 Conclusiones

**PRIMERA:** Se encontró que las mujeres usuarias del INABIF presenta regular Violencia de género vinculado a una personalidad melancólico, en tanto que la contrastación de hipótesis con un nivel de confianza del 95% nos indica que existe una relación significativa entre el tipo de personalidad con la violencia de género en mujeres que acuden al Programa Nacional Integral Para El Bienestar Familiar (INABIF) de Abancay en el año 2018.

**SEGUNDA:** El estudio permitió determinar que las mujeres con regular o baja violencia sexual incide en una personalidad melancólica, lo cual nos indica una relación entre el tipo de personalidad con la violencia sexual. Es por ello que todas las mujeres observadas sufren dicha violencia ya que su personalidad es débil y permiten ser abusadas sexualmente y que tienden a desarrollar un trastorno depresivo con riesgo suicida.

**TERCERA:** Se encontró que ante una regular violencia psicológica se tiene una personalidad de tipo melancólico, así como ante un bajo nivel de violencia psicológica se tiene una personalidad flemático; confirmando que existe una relación entre el tipo de personalidad con la violencia psicológica. Si a mayor violencia psicológica la personalidad que presentan es melancólica lo cual son débiles, permisivas y dependientes emocionalmente de sus parejas. Pero si la violencia psicológica es baja, la personalidad de las mujeres es flemática, lo que significa también la dependencia emocional con sus parejas y la escasa capacidad en la toma de decisiones aunque presenten sea una personalidad estable.

**CUARTA:** Se determinó que ante un nivel alto o regular de violencia física se tiene una personalidad flemático, indicando la relación que existe entre el tipo de personalidad con la violencia física. Las mujeres que sufren violencia física también sufren violencia psicológica, la personalidad flemática muestra una estabilidad emocional pero dichas mujeres también son vulnerables a sufrir violencia, a pesar que son analíticos son poco autónomos, callando lo que sufren internamente, dejándose maltratar con tal de no quedar mal con el exterior y el qué dirán después de sus acciones.



## 5.6 Recomendaciones

**PRIMERA:** Promover la igualdad de género y los derechos humanos de las mujeres, en instituciones donde participen activamente para así poder llegar a sus hogares donde se pueda difundir el mensaje. También, es importante que se realicen esfuerzos a nivel nacional para desafiar la tolerancia y aceptación generalizadas de algunas formas de violencia ya sea física psicológica y sexual.

**SEGUNDA:** En nuestra ciudad de Abancay se debe conseguir el apoyo de los dirigentes sociales, políticos, religiosos y de otros líderes para que prevenir y combatir la violencia contra la mujer.

**TERCERA: Realizar campañas de prevención de la violencia de género y campañas de promoción del buen trato,** donde se pueda promover temas importantes si como la salud mental de las familias, esto en coordinación y articulación con entidades del estado.

**CUARTA:** En los colegios nacionales y particulares se debe de desarrollar un modelo educativo integral donde prime la prevención de la violencia de género en mujeres basado en la construcción de los valores de igualdad entre mujeres y varones y que no debe de existir violencia.

**QUINTA:** Trabajar con todos los programas existentes por el Ministerio de la mujer en la ciudad de Abancay ya que dichas instituciones trabajan con mujeres vulnerables a la violencia y ayudar con los temas de prevención de violencia.

**SEXTA:** En el Programa integral para el bienestar familiar (INABIF) se debe de seguir con la continuidad de las charlas que se dan sobre los diferentes temas importantes para las usuarias y enfatizar más en la Violencia que reciben ellas por parte de sus parejas y así puedan tomar decisiones adecuadas para su bienestar personal y el de sus hijos.

## REFERENCIA BIBLIOGRÁFICAS

- Durán, M. (2004).** Análisis jurídico-feminista de la Ley Orgánica de Medidas de Protección Integral contra la Violencia de Género. Artículo 14. Una perspectiva de género. Boletín de Información y Análisis Jurídico. Instituto Andaluz de la Mujer.
- M. Sánchez y Bidon-Chanal, (1980).** *Fundamentos biológicos de la personalidad.* Anuario de Psicología. Universidad de Barcelona.
- Rodríguez P. (2012).** *Psicología social.* **Derechos Reservados 2012, por Red Tercer Milenio S.C.**
- Cantón R.** *La importancia del factor género en la violencia contra la mujer: un enfoque psicológico y social.*
- Mazariegos G. (2014).** *Rasgos de Personalidad en víctimas de violencia intrafamiliar.* Tesis
- Oliva D. (1997).** *La controversia entre herencia y ambiente. Aportaciones de la genética de la conducta.* Universidad de Sevilla.
- Pérez, J.M.; Montalvo, A. (2010).** *Violencia de género: análisis y aproximación a sus causas y consecuencias.* Violencia de género: prevención, detección y atención. Editorial Grupo.
- Tristán F. (2005).** *La violencia contra la mujer; Femicidio en el Perú.* Centro de la mujer peruana. CMP Flora Tristán.
- Facultad de Psicología, Universidad de Buenos Aires (2010).** *Principios éticos de los psicólogos y código de conducta.* American Psychological Association (apa). Enmiendas - 2010.
- Villa A. y Araya D. (2014).** *Mujeres víctimas de violencia intrafamiliar y tratamiento recibido en el centro de la mujer la florida. Tesis para obtener el grado de Licenciado en Asistente social.* Santiago de Chile.
- Condori F. y Guerrero M. (2010).** *Factores individuales, sociales y culturales que influyen en la violencia basada en género en mujeres de 20 a 64 años de edad en el Centro de Salud Ganimedes San Juan de Lurigancho Lima.* Tesis para optar el grado de licenciada en Obstetricia.

**Pinto N. (2006),** *Repercusiones De La Violencia Basada En Género Sobre La Salud De Las Mujeres. Simposio: Violencia basada en género.* Revista peruana de ginecología y obstetricia.

**Mesa de concertación para la lucha contra la pobreza Apurímac (2016 - 2017).** *Seguimiento concentrado al tema de violencia hacia las mujeres en Apurímac.*

**American Psychological Association (Apa) Enmiendas 2010.** *Principios Éticos De Los Psicólogos Y Código De Conducta.*

## **ANEXOS**

**MATRIZ DE CONSISTENCIAS**

PROBLEMA GENERAL	OBJETIVO GENERAL	HIPOTESIS	VARIABLE DEPENDIENTE	DIMENSIONES	INDICADOR	INDICE	METODOLOGIA Y DISEÑO DE INVESTIGACION
¿Cómo es la relación del TIPO DE PERSONALIDAD CON LA VIOLENCIA DE GENERO en mujeres que acuden al Programa Nacional Integral para el Bienestar Familiar (INABIF) - Abancay 2018?	Determinar la relación del TIPO DE PERSONALIDAD CON LA VIOLENCIA DE GENERO en mujeres que acuden al Programa Nacional Integral para el Bienestar Familiar (INABIF) - Abancay 2018	Existe una relación significativa del TIPO DE PERSONALIDAD CON LA VIOLENCIA DE GENERO en mujeres que acuden al Programa Nacional Integral para el Bienestar Familiar (INABIF) - Abancay 2018	Violencia de género en mujeres	Agresión física	<b>Ficha VIF:</b> <ul style="list-style-type: none"> <li>Hematomas</li> <li>Cicatrices</li> <li>Laceraciones y otros</li> </ul>	Si No	<b>Nivel investigación:</b> Correlacional  <b>Tipo investigación:</b> Básico  <b>Diseño:</b> No experimental  <b>Método de investigación:</b> Inductivo  <b>Población:</b> Usuaris que acuden al Programa Nacional Integral para el Bienestar Familiar (INABIF) - Abancay 2018  <b>Muestra:</b> 80 usuarias que acuden al Programa Nacional Integral para el Bienestar Familiar (INABIF) - Abancay 2018
				Agresión psicológica	<b>Ficha VIF:</b> <ul style="list-style-type: none"> <li>Tristeza</li> <li>Falta de confianza</li> <li>Retraimiento</li> <li>Agresividad</li> <li>Ansiedad</li> </ul>	Si No	
				Agresión sexual	<b>Ficha VIF:</b> <ul style="list-style-type: none"> <li>Lesiones en zona genital</li> <li>Embarazo precoz</li> <li>Embarazo no deseado</li> <li>Enfermedades de transmisión sexual</li> </ul>	Si No	
<b>PROBLEMAS ESPECIFICOS</b>	<b>OBJETIVOS ESPECIFICOS</b>		<b>VARIABLES INDEPENDIENTES</b>				
¿Cómo es la violencia física en usuarias que acuden al Programa Nacional Integral para el Bienestar Familiar (INABIF) - Abancay 2018?	Identificar la relación que existe entre el tipo de personalidad con la violencia física en usuarias que acuden al Programa Nacional Integral para el Bienestar Familiar (INABIF) - Abancay 2018		Tipo de personalidad	- Colérico - Flemático - Sanguíneo - Melancólico	<b>Test de Personalidad de Eysenck - Forma B</b>	Si No	
¿Qué relación existe entre el tipo de personalidad con la violencia psicológica en usuarias que acuden al Programa Nacional Integral para el Bienestar Familiar (INABIF) - Abancay 2018?	Identificar la relación que existe entre el tipo de personalidad con la violencia psicológica en usuarias que acuden al Programa Nacional Integral para el Bienestar Familiar (INABIF) - Abancay 2018						
¿Qué relación existe entre el tipo de personalidad con la violencia sexual en usuarias que acuden al Programa Nacional Integral para el Bienestar Familiar (INABIF) - Abancay 2018?	Identificar la relación que existe entre el tipo de personalidad con la violencia sexual en usuarias que acuden al Programa Nacional Integral para el Bienestar Familiar (INABIF) - Abancay 2018.						

## Prueba de Validez y Confiabilidad de los Instrumentos

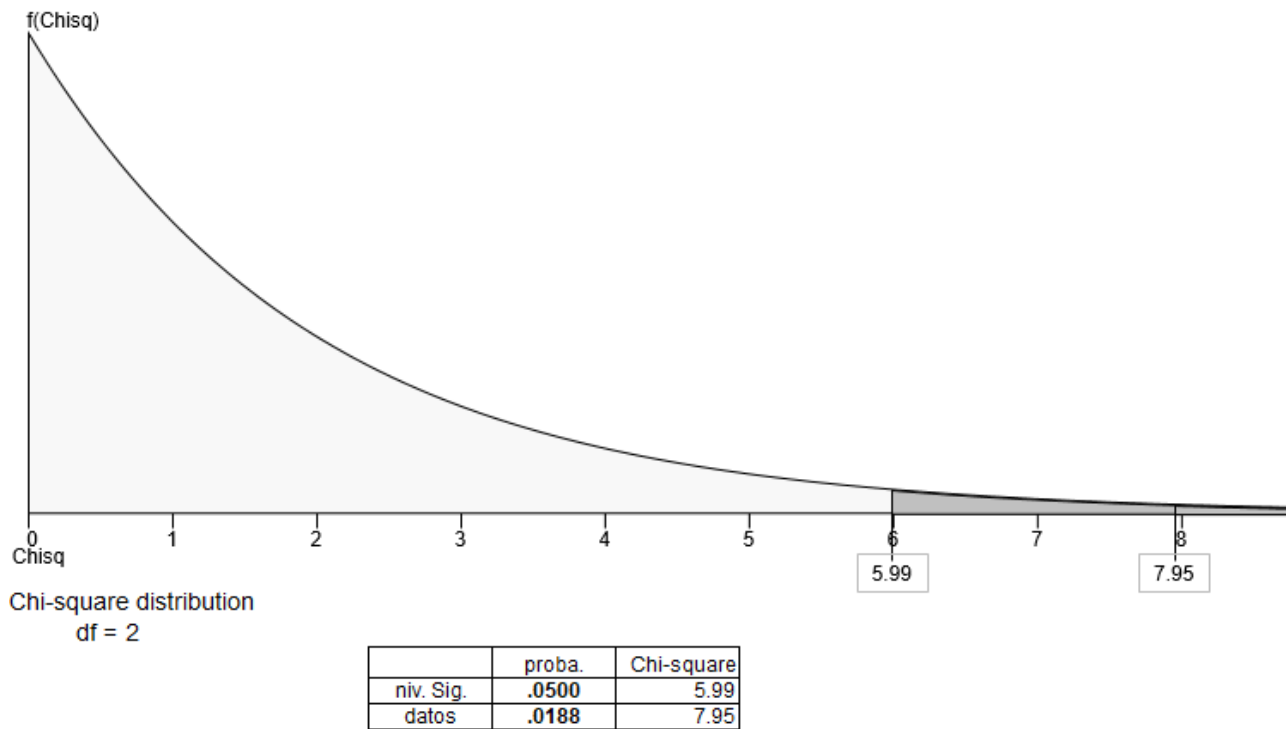

Según la prueba de validación Pearson en la distribución de los instrumentos, la probabilidad nos indica que 5.99 es lo que según la distribución Chi cuadrado indica que está dentro del rango de aceptabilidad.



**UAP**

UNIVERSIDAD ALAS PERUANAS

FILIAL ABANCAY

**ESCUELA PROFESIONAL DE PSICOLOGÍA HUMANA  
“TIPOS DE PERSONALIDAD Y SU RELACION CON LA VIOLENCIA  
DE GENERO EN MUJERES QUE ACUDEN AL PROGRAMA  
NACIONAL INTEGRAL PARA EL BIENESTAR FAMILIAR (INABIF)  
– ABANCAY 2018”**

**APELLIDOS Y NOMBRE:**.....

**EDAD:**.....

**OCUPACION:**.....

**GRADO DE INSTRUCCIÓN:**.....

**ESTADO CIVIL:** Soltero ( ) Casado ( ) Divorciado ( ) Conviviente ( )

**Trabajo actual:** Estatal ( ) Privado ( ) Independiente ( )



# FICHA DE TAMIZAJE - VIOLENCIA



FECHA.....

DISA.....

ESTABLECIMIENTO.....

SERVICIO  Emergencia  Pediatría  Gineco - Obstetricia  CRED

Otros:.....

NOMBRE Y APELLIDO DEL USUARIO.....

EDAD SEXO:  masculino  femenino

## LEA AL PACIENTE

Debido a que la violencia familiar es dañina para la salud estamos preguntando a los pacientes si actualmente están en esta situación para participar con ellas en la solución de su problema, problema, por

## PREGUNTE:

**Si es Adulto(a):** ¿Alguna vez un miembro de su familia, le insulta, le golpea, le chantajea, o le obliga a tener, relaciones sexuales? Si  No

¿Quien?

**Si es padre o madre de familia:**

¿Su hijo es muy desobediente? Si  No   
¿Alguna vez pierde el control y lo golpea? Si  No

## MARQUE CON ASPA (X) TODOS LOS INDICADORES DE MALTRATO QUE OBSERVE....

- FÍSICO**
- o Hematomas, contusiones, inexplicable.
  - o Cicatrices quemaduras
  - o Fractura inexplicables
  - o marcas de mordeduras
  - o lesiones de vulva perineo, recto, etc.
  - o laceraciones en boca, mejilla ojos, etc.
  - o Quejas crónicas sin causa física, cefalea problemas de sueño(mucho sueños)interrupción del sueño
  - o Problemas con apetitos enuresis (niños)
- PSICOLÓGICO**
- o Extrema falta de confianza en sí mismo.
  - o Tristeza depresión o angustia.

- o Retraimiento
- o Llanto frecuente
- o Exagerada necesidad de ganar sobresalir
- o Demandas excesivas de atención
- o Mucha agresividad o pasividad frente a otros niños
- o Tartamudeo
- o Temor a los padres o de llegar al hogar
- o Robo mentira fuga desobediencia agresividad
- o Ausentismo escolar
- o Llegar temprano a la escuela o retirarse tarde
- o Bajo rendimiento académico
- o Aislamiento de personas
- o Intento de suicidio
- o Uso de alcohol drogas, tranquilizante o analgésico

- SEXUALES**
- o Conocimiento y conducta sexual inapropiada (niños)
  - o Irritación dolor lesiones y hemorragia en zona genital
  - o Embarazo precoz
  - o Aborto inducido
  - o Amenazas de enfermedad Trasmisión sexual
- NEGLIGENCIA**
- o Falta de peso o pobre patrón de crecimiento
  - o No vacunas o atención de salud
  - o Accidentes o enfermedades muy frecuentes
  - o Descuido en higiene al niño
  - o Falta de estimulación del desarrollo
  - o Fatiga , sueño, hambre

NOMBRE DEL PROFESIONAL QUE ATENDIO AL CASO.....



**INVENTARIO DE PERSONALIDAD EYSENCK**  
**FORMATO B**  
**CUESTIONARIO**

**INSTRUCCIONES**

Aquí tienes algunas preguntas sobre el modo como usted se comporta, siente y actúa. Después de cada pregunta, conteste en la hoja de respuestas con un "SI" o con una "NO" según sea su caso.

Trate de decir "SI" o "NO" representa su modo usual de actuar o sentir, entonces, ponga un aspa o cruz en el círculo debajo de la columna "SI" o "NO" de su hoja de respuestas. Trabaje rápidamente y no emplee mucho tiempo en cada pregunta; queremos su primera reacción, en un proceso de pensamiento prolongado.

El cuestionario total no debe de tomar más que unos pocos minutos. Asegúrese de omitir alguna pregunta.

Ahora comience. Trabaje rápidamente y recuerde de contestar todas las preguntas.

No hay contestaciones "correctas" ni "incorrectas" y esto no es un test de inteligencia o habilidad, sino simplemente una medida de la forma como usted se comporta.

1. ¿le gusta abundancia de excitación y bullicio a su alrededor?
2. ¿tiene a menudo un sentimiento de intranquilidad, como si quisiera algo, pero sin saber qué?
3. ¿tiene casi siempre una contestación lista a la mano cuando se le habla?
4. ¿se siente algunas veces feliz, algunas veces triste, sin una razón real?
5. ¿permanece usualmente retraído (a) en fiestas y reuniones?
6. cuando era niño(a) ¿hacia siempre inmediatamente lo que le decían, sin refunfuñar?
7. ¿se enfada o molesta a menudo?

8. cuando lo(a) meten a una pelea ¿prefiere sacar los trapitos al aire de una vez por todas, en vez de quedar callado(a) esperando que las cosas se calmen solas?
9. ¿es usted triste, melancólico (a)?
10. ¿le gusta mezclarse con la gente?
11. ¿ha perdido a menudo el sueño por sus preocupaciones?
12. ¿se pone a veces malhumorado (a)?
13. ¿se catalogaría a si mismo(a) como despreocupado (a) o confiado a su buena suerte?
14. ¿se decide a menudo demasiado tarde?
15. ¿le gusta trabajar solo (a)?
16. ¿se ha sentido a menudo apático (a) y cansado(a) sin razón?
17. ¿es por lo contrario animado(a) y jovial?
18. ¿se ríe a menudo de chistes groseros?
19. ¿se siente a menudo hastiado(a), harto, fastidiado?
20. ¿se siente incómodo(a) con vestidos que no son del diario?
21. ¿se distrae (vaga su mente) a menudo cuando trata de prestar atención a algo?
22. ¿puede expresar en palabras fácilmente lo que piensa?
23. ¿se abstrae (se pierde en sus pensamientos) a menudo?
24. ¿está completamente libre de prejuicios de cualquier tipo?
25. ¿le gusta las bromas?
26. ¿piensa a menudo en su pasado?
27. ¿le gusta mucho la buena comida?
28. cuándo se fastidia ¿necesita algún(a) amigo(a) para hablar sobre ello?
29. ¿le molesta vender cosas o pedir dinero a la gente para alguna buena causa?
30. ¿alardea (se jacta) un poco a veces?
31. ¿es usted muy susceptible (sensible) por algunas cosas?
32. ¿le gusta más quedarse en casa, que ir a una fiesta aburrida?
33. ¿se pone a menudo tan inquieto(a) que no puede permanecer sentado(a) durante mucho rato en una silla?
34. ¿le gusta planear las cosas, con mucha anticipación?
35. ¿tiene a menudo mareos (vértigos)?

36. ¿contesta siempre una carta personal, tan pronto como puede, después de haberla leído?
37. ¿hace usted usualmente las cosas mejor resolviéndolas solo(a) que hablando a otra persona sobre ello?
38. ¿le falta frecuentemente aire, sin haber hecho un trabajo pesado?
39. ¿es usted generalmente una persona tolerante, que no se molesta si las cosas no están perfectas?
40. ¿sufre de los nervios?
41. ¿le gustaría más planear cosas, que hacer cosas?
42. ¿deja algunas veces para mañana. Lo que debería hacer hoy día?
43. ¿se pone nervioso(a) en lugares tales como ascensores, trenes o túneles?
44. cuando hace nuevos amigos(as) ¿es usted usualmente quien inicia la relación o invita a que se produzca?
45. ¿sufre fuertes dolores de cabeza?
46. ¿siente generalmente que las cosas se arreglaran por si solas y que terminaran bien de algún modo?
47. ¿le cuesta trabajo coger el sueño al acostarse en las noches?
48. ¿ha dicho alguna vez mentiras en su vida?
49. ¿dice algunas veces lo primero que se le viene a la cabeza?
50. ¿se preocupa durante un tiempo demasiado largo, después de una experiencia embarazosa?
51. ¿se mantiene usualmente hérnico(a) o encerrado (a) en sí mismo(a), excepto con amigos muy íntimos?
52. ¿se crea a menudo problemas, por hacer cosas sin pensar?
53. ¿le gusta contar chistes y referir historias graciosas a sus amigos?
54. ¿se le hace más fácil ganar que perder un juego?
55. ¿se siente a menudo demasiado consciente de sí mismo(a) o poco natural cuando esta con sus superiores?
56. cuando todas las posibilidades están contra usted, ¿piensa aun usualmente que vale la pena intentar?
57. ¿siente "sensaciones" en el abdomen, antes de un hecho importante?

**POR FAVOR ASEGURESE QUE HAYA CONTESTADO TODAS**