



**FACULTAD DE CIENCIAS EMPRESARIALES Y EDUCACIÓN
ESCUELA PROFESIONAL DE EDUCACIÓN**

TESIS:

**CLIMA SOCIAL DEL AULA Y EL RENDIMIENTO ACADÉMICO
DEL ÁREA CIENCIA Y TECNOLOGÍA EN LOS ESTUDIANTES
DE 2DO GRADO DE EDUCACIÓN SECUNDARIA DE LA
INSTITUCIÓN EDUCATIVA N° 60872 “ROSA MARIA SILVA DE
NOGUEIRA”, SAN REGIS, DISTRITO DE NAUTA, REGIÓN
LORETO, 2020**

**PARA OPTAR EL TÍTULO PROFESIONAL DE LICENCIADO EN
EDUCACIÓN SECUNDARIA CON LA ESPECIALIDAD EN: CIENCIAS
NATURALES**

PRESENTADO POR:

Bach. TEAGUA ROJAS, LUIS ALEJANDRO

ASESORES:

Mg. Diego Alberto Blas Salazar

Dra. Enma Carrasco Campos

LORETO - PERÚ

2022

DEDICATORIA

Para mi familia con mucho cariño por sus constantes consejos y motivación para lograr el objetivo de mi licenciatura en Educación.

AGRADECIMIENTO

A la universidad Alas Peruanas por darme la oportunidad de estudiar la carrera de Educación.

A mis maestros que en alguna oportunidad me supieron brindar sus sabios consejos y enseñanzas,

A mis queridos padres y hermanos que siempre confiaron en mí.

RESUMEN

En el presente estudio se plantea como problema general: ¿Cuál es la relación que existe entre el clima social del aula y el rendimiento académico del área Ciencia y Tecnología en los estudiantes de 2do grado de educación secundaria de la Institución Educativa N° 60872 “Rosa María Silva de Nogueira”, San Regis, distrito de Nauta, región Loreto, 2020?; para lo cual tiene como objetivo general: Establecer la relación que existe entre el clima social del aula y el rendimiento académico del área Ciencia y Tecnología en los estudiantes de 2do grado de educación secundaria.

La investigación se enmarca en un diseño no experimental de corte transversal, de nivel descriptivo correlacional, de tipo básica cuantitativo, método hipotético deductivo; la población estuvo conformada por 20 estudiantes de 2do grado de educación secundaria, la muestra es de tipo no probabilística censal, en la cual la población es idéntica a la muestra.

Para la recolección de datos se utilizó como técnica la encuesta y la observación, como instrumentos se aplicaron el Cuestionario de Clima Social de Aula y el Registro de Actas de Evaluación.

El tratamiento estadístico se realizó mediante la aplicación de la tabla de distribución de frecuencias, el gráfico de barras y su respectiva interpretación. Para la validación se aplicó el coeficiente de correlación de Pearson $r = 0,841$, con un $p_valor = 0,000 < 0,05$, nos muestra una relación alta positiva y estadísticamente significativa, se concluye que existe relación significativa entre el clima social del aula y el rendimiento académico del área Ciencia y Tecnología y en los estudiantes de 2do grado de educación secundaria.

Palabras Claves: Clima social del aula, rendimiento académico.

ABSTRACT

In the present study, the general problem is posed: What is the relationship between the social climate of the classroom and the academic performance of the Science and Technology area in the 2nd grade students of secondary education of the Educational Institution No. 60872 "Rosa María Silva de Nogueira", San Regis, Nauta district, Loreto region, 2020?; for which its general objective is: To establish the relationship that exists between the social climate of the classroom and the academic performance of the Science and Technology area in the 2nd grade students of secondary education.

The research is framed in a non-experimental cross-sectional design, descriptive correlational level, basic quantitative type, hypothetical deductive method; the population consisted of 20 second grade students of secondary education, the sample is non-probabilistic census type, in which the population is identical to the sample.

For data collection, the survey and observation were used as a technique, as the Social Climate Classroom Questionnaire and the Evaluation Record Record were applied.

The statistical treatment was carried out by applying the frequency distribution table, the bar graph and its respective interpretation. For the validation the Pearson correlation coefficient $r = 0,841$ was applied, with a $p_value = 0,000 < 0,05$, it shows a highly positive and statistically significant relationship, it is concluded that there is a significant relationship between the social climate of the classroom and the performance of the Science and Technology area and in the 2nd grade students of secondary education.

Key words: Classroom social climate, academic performance.

ÍNDICE

DEDICATORIA	ii
AGRADECIMIENTO	iii
RESUMEN	iv
ABSTRACT	v
ÍNDICE	vi
INTRODUCCIÓN	viii
CAPÍTULO I	11
PLANTEAMIENTO METODOLÓGICO.....	11
1.1 DESCRIPCIÓN DE LA REALIDAD PROBLEMÁTICA.....	11
1.2 DELIMITACIÓN DE LA INVESTIGACIÓN	13
1.2.1 DELIMITACIÓN SOCIAL	13
1.2.2 DELIMITACIÓN TEMPORAL.....	13
1.2.3 DELIMITACIÓN ESPACIAL	13
1.3 FORMULACIÓN DEL PROBLEMA	13
1.3.1 PROBLEMA GENERAL	13
1.3.2 PROBLEMAS ESPECÍFICOS	14
1.4 OBJETIVOS DE LA INVESTIGACIÓN	15
1.4.1 OBJETIVO GENERAL.....	15
1.4.2 OBJETIVOS ESPECÍFICOS.....	15
1.5 HIPÓTESIS DE INVESTIGACIÓN.....	16
1.5.1 HIPÓTESIS GENERAL.....	16
1.5.2 HIPÓTESIS ESPECÍFICAS	16
1.5.3 IDENTIFICACIÓN Y CLASIFICACIÓN DE VARIABLES E INDICADORES	18
1.6 DISEÑO DE LA INVESTIGACIÓN.....	19
1.6.1 TIPO DE INVESTIGACIÓN	19
1.6.2 NIVEL DE INVESTIGACIÓN	20
1.6.3 MÉTODO	20
1.6 POBLACIÓN Y MUESTRA DE LA INVESTIGACIÓN	21
1.6.1 POBLACIÓN.....	21
1.6.2 MUESTRA	21
1.7 TÉCNICAS E INSTRUMENTOS DE LA RECOLECCIÓN DE DATOS.....	21

1.7.1	TÉCNICAS	21
1.7.2	INSTRUMENTOS	21
1.8	JUSTIFICACIÓN E IMPORTANCIA DE LA INVESTIGACIÓN	24
1.8.1	JUSTIFICACIÓN TEÓRICA	24
1.8.2	JUSTIFICACIÓN PRÁCTICA.....	24
1.8.3	JUSTIFICACIÓN SOCIAL.....	24
1.8.4	JUSTIFICACIÓN LEGAL	25
CAPÍTULO II		26
MARCO TEÓRICO.....		26
2.1.	ANTECEDENTES DE LA INVESTIGACIÓN	26
2.1.1.	ESTUDIOS PREVIOS.....	26
2.1.2.	TESIS NACIONALES	27
2.1.3	TESIS INTERNACIONALES.....	29
2.2	BASES TEÓRICAS	30
2.2.1.	CLIMA SOCIAL DEL AULA	30
2.2.2	RENDIMIENTO ACADÉMICO.....	42
2.3	DEFINICIÓN DE TÉRMINOS BÁSICOS	48
CAPÍTULO III.....		50
PRESENTACIÓN, ANÁLISIS E INTERPRETACIÓN DE RESULTADOS		50
3.1	TABLAS Y GRÁFICAS ESTADÍSTICAS	50
3.2	CONTRASTACIÓN DE HIPÓTESIS	57
CONCLUSIONES		63
RECOMENDACIONES		65
FUENTES DE INFORMACIÓN.....		66
A N E X O S		69
Anexo 1		70
MATRIZ DE CONSISTENCIA		70
Anexo 2		72
INSTRUMENTOS		72
Anexo 3		75
BASE DE DATOS DE LOS INSTRUMENTOS		75
Anexo 4		78
PRUEBA DE NORMALIDAD		78

INTRODUCCIÓN

El presente estudio titulado “Clima social del aula y el rendimiento académico del Área Ciencia y Tecnología en los estudiantes de 2do grado de educación secundaria de la Institución Educativa N° 60872 “Rosa María Silva de Nogueira”, San Regis, distrito de Nauta – Región Loreto, 2020 , es de gran impacto, ya que servirá para contribuir, a través de su desarrollo a que esta situación cambie a fin de mejorar el clima social del aula entre nuestros estudiantes y docentes del 2do grado de educación secundaria, redundando de manera positiva el rendimiento académico y también servirá como base para futuras investigaciones sobre el tema.

El clima social aula está siendo atendido como una de las variables contextuales que más intervienen en el crecimiento afectivo de los estudiantes. En el grupo-clase se genera un contexto muy importante, en él se prepara a los estudiantes para vivir de forma adulta en la sociedad y en su lugar de trabajo.

Los beneficiarios van a ser los agentes educativos (docentes, estudiantes y padres de familia); ya que un buen clima social del aula permitirá un buen rendimiento académico en las diversas áreas curriculares.

La investigación ha sido estructurada en tres capítulos:

En el primer capítulo PLANTEAMIENTO METODOLÓGICO, se desarrolla la descripción de la realidad problemática, delimitación de la investigación, problemas de investigación, objetivos de la investigación, hipótesis de la investigación, diseño de la investigación, población y muestra de la investigación, técnicas e instrumentos de recolección de datos, y justificación e importancia de la investigación.

En el segundo capítulo MARCO TEÓRICO, abarca los antecedentes de la investigación, bases teóricas, y definición de términos básicos.

En el tercer capítulo ANÁLISIS E INTERPRETACIÓN DE RESULTADOS, se elabora las tablas y gráficos de los resultados de la aplicación de los instrumentos.

Finalmente se presenta las conclusiones, recomendaciones, fuentes de información y anexos de acuerdo a las normas de redacción APA.

CAPÍTULO I

PLANTEAMIENTO METODOLÓGICO

1.1 DESCRIPCIÓN DE LA REALIDAD PROBLEMÁTICA

A nivel internacional, la educación en las últimas décadas se ha transformado en uno de los ámbitos de mayor preocupación de los gobiernos del mundo. El impacto que ella tiene en la promoción del desempeño social y económico de la población, permite insertarse en el nuevo orden de la competencia internacional. En la indagación, acerca de los factores de mayor incidencia sobre los niveles de aprendizaje escolares de los estudiantes; diversas investigaciones han revelado el papel que ocupa el clima social escolar; entre ellos, el primer informe de un estudio realizado por el Laboratorio Latinoamericano de Evaluación de la Calidad de la Educación (LLECE), organismo coordinado por la Organización de las Naciones Unidas para la Educación, la Ciencia y la Cultura (UNESCO), plantea que el clima escolar es la variable que demuestra el mayor efecto sobre el rendimiento. Ello es corroborado con el estudio UNESCO - OREALC en el año 2013, donde el 70.3% es positivo, porcentaje de veces que los factores predicen significativamente el rendimiento académico de los estudiantes en todos los modelos ajustados para los países en las diferentes áreas y grados evaluados. Este resultado no sólo muestra el impacto del clima social escolar sobre el rendimiento, sino también sobre otras dimensiones de la vida escolar.

En el contexto nacional, el clima social del aula es la variable que mayor influencia ejerce sobre el rendimiento de los estudiantes, según la Unidad de Medición de la Calidad Educativa (UMC) en la evaluación nacional de rendimiento de 2012 encontró que el 54% de la variabilidad en el rendimiento se debe a diferencias entre escuelas. Algunos mencionan que el 30% del rendimiento del estudiante se debe al impacto de la escuela, aislando a otras variables como la socioeconómica; por lo tanto, la generación de un ambiente de respeto, acogedor y positivo es una de las claves para promover el aprendizaje entre los estudiantes, por lo tanto la UMC, recomienda un clima de aula positivo para la realización de un buen aprendizaje, que la comprensión de la influencia del clima mejorará la comprensión y predicción del comportamiento de los estudiantes.

Responde a políticas educativas plasmadas en documentos como el Plan Nacional de Educación para Todos 2005-2015 (PNEPT) y el Plan Educativo Nacional al 2021 (PEN); es decir coincidimos con el objetivo estratégico del PEN, que es el de asegurar prácticas pedagógicas, que desarrolle un clima de aula positivo, donde predomine la alegría, la motivación y el optimismo, dentro de una disciplina grupal autorregulada, basada en reglas acordadas y supervisadas por todos y con una de las políticas del PEN que señala, desarrollar una educación basada en valores, que permitan una convivencia armónica y un desarrollo humano sostenido, es por ello la importancia del estudio, como respaldo a la aplicación de estas políticas en nuestro país.

La Institución Educativa de la Institución Educativa N° 60872 “Rosa María Silva de Nogueira”, San Regis, distrito de Nauta –Región Loreto,, no está ajena a esta problemática, ya que un porcentaje notorio de estudiantes del 2do grado de educación secundaria evidencian rasgos de depresión como consecuencia de incongruencias en el ámbito personal, familiar, relaciones interpersonales, amicales, estudiantiles y fundamentalmente socioeconómicas observados a través de las sesiones

académicas manifestando conductas de aislamiento, inseguridad, dificultades en la toma de decisiones, falta de autoestima, carencia de iniciativa en el desarrollo de los contenidos, participación deficitaria en clases. Los estudiantes demuestran falta de interés en el estudio, desinterés en cumplir con las tareas escolares, al parecer no cuentan con apoyo de sus padres o apoderados; por estas situaciones se tiene en cuenta como un caso a estudiar, y delimitamos la posible causa del clima social del aula y el rendimiento académico.

Estas características son evidentes en el nivel de rendimiento académico de cada uno de los estudiantes del 2do grado de educación secundaria, denotando deficiencias en el nivel de aprendizaje.

1.2 DELIMITACIÓN DE LA INVESTIGACIÓN

1.2.1 DELIMITACIÓN SOCIAL

El estudio estuvo enfocado en los estudiantes del 2do grado de educación secundaria de la Institución Educativa N° 60872 “Rosa María Silva de Nogueira”, San Regis, distrito de Nauta – Región Loreto, 2020

1.2.2 DELIMITACIÓN TEMPORAL

La presente investigación comprende la evaluación de las variables en el año 2020.

1.2.3 DELIMITACIÓN ESPACIAL

El estudio se ha desarrollado en el IEPPSM “Rosa María Silva de Nogueira”, San Regis, distrito de Nauta –Región Loreto, 2020

1.3 FORMULACIÓN DEL PROBLEMA

1.3.1 PROBLEMA GENERAL

¿Cuál es la relación que existe entre el clima social del aula y el rendimiento académico del área Ciencia y Tecnología en los estudiantes de 2do grado de educación secundaria de la Institución Educativa N°

60872 “Rosa María Silva de Nogueira”, San Regis, distrito de Nauta – Región Loreto, 2020?

1.3.2 PROBLEMAS ESPECÍFICOS

Problema Específico 1:

¿Cuál es la relación que existe entre el clima social del aula en su dimensión relaciones y el rendimiento académico del área Ciencia y Tecnología en los estudiantes de 2do grado de educación secundaria de la Institución Educativa N° 60872 “Rosa María Silva de Nogueira”, San Regis, distrito de Nauta –Región Loreto, 2020?

Problema Específico 2:

¿Cuál es la relación que existe entre el clima social del aula en su dimensión autorrealización y el rendimiento académico del área Ciencia y Tecnología en los estudiantes de 2do grado de educación secundaria de la Institución Educativa N° 60872 “Rosa María Silva de Nogueira”, San Regis, distrito de Nauta –Región Loreto, 2020?

Problema Específico 3:

¿Cuál es la relación que existe entre el clima social del aula en su dimensión estabilidad y el rendimiento académico del área Ciencia y Tecnología en los estudiantes de 2do grado de educación secundaria de la Institución Educativa N° 60872 “Rosa María Silva de Nogueira”, San Regis, distrito de Nauta –Región Loreto, 2020?

Problema Específico 4:

¿Cuál es la relación que existe entre el clima social del aula en su dimensión cambio y el rendimiento académico del área Ciencia y Tecnología en los estudiantes de 2do grado de educación secundaria de la Institución Educativa N° 60872 “Rosa María Silva de Nogueira”, San Regis, distrito de Nauta –Región Loreto, 2020?

1.4 OBJETIVOS DE LA INVESTIGACIÓN

1.4.1 OBJETIVO GENERAL

Establecer la relación que existe entre el clima social del aula y el rendimiento académico del área Ciencia y Tecnología en los estudiantes de 2do grado de educación secundaria de la Institución Educativa N° 60872 “Rosa María Silva de Nogueira”, San Regis, distrito de Nauta – Región Loreto, 2020

1.4.2 OBJETIVOS ESPECÍFICOS

Objetivo Específico 1:

Determinar la relación que existe entre el clima social del aula en su dimensión relaciones y el rendimiento académico del área Ciencia y Tecnología en los estudiantes de 2do grado de educación secundaria de la Institución Educativa N° 60872 “Rosa María Silva de Nogueira”, San Regis, distrito de Nauta –Región Loreto, 2020

Objetivo Específico 2:

Determinar la relación que existe entre el clima social del aula en su dimensión autorrealización y el rendimiento académico del área Ciencia y Tecnología en los estudiantes de 2do grado de educación secundaria de la Institución Educativa N° 60872 “Rosa María Silva de Nogueira”, San Regis, distrito de Nauta –Región Loreto, 2020

Objetivo Específico 3:

Determinar la relación que existe entre el clima social del aula en su dimensión estabilidad y el rendimiento académico del área Ciencia y Tecnología en los estudiantes de 2do grado de educación secundaria de la Institución Educativa N° 60872 “Rosa María Silva de Nogueira”, San Regis, distrito de Nauta –Región Loreto, 2020

Objetivo Específico 4:

Determinar la relación que existe entre el clima social del aula en su dimensión cambio y el rendimiento académico del área Ciencia y Tecnología en los estudiantes de 2do grado de educación secundaria de la Institución Educativa N° 60872 “Rosa María Silva de Nogueira”, San Regis, distrito de Nauta –Región Loreto, 2020

1.5 HIPÓTESIS DE INVESTIGACIÓN

1.5.1 HIPÓTESIS GENERAL

Existe relación significativa entre el clima social del aula y el rendimiento académico del área Ciencia y Tecnología en los estudiantes de 2do grado de educación secundaria de la Institución Educativa N° 60872 “Rosa María Silva de Nogueira”, San Regis, distrito de Nauta –Región Loreto, 2020

1.5.2 HIPÓTESIS ESPECÍFICAS

Hipótesis Específica 1:

Existe relación significativa entre el clima social del aula en su dimensión relaciones y el rendimiento académico del área Ciencia y Tecnología en los estudiantes de 2do grado de educación secundaria de la Institución Educativa N° 60872 “Rosa María Silva de Nogueira”, San Regis, distrito de Nauta –Región Loreto, 2020

Hipótesis Específica 2:

Existe relación significativa entre el clima social del aula en su dimensión autorrealización y el rendimiento académico del área Ciencia y Tecnología en los estudiantes de 2do grado de educación secundaria de la Institución Educativa N° 60872 “Rosa María Silva de Nogueira”, San Regis, distrito de Nauta –Región Loreto, 2020

Hipótesis Específica 3:

Existe relación significativa entre el clima social del aula en su dimensión estabilidad y el rendimiento académico del área Ciencia y Tecnología en

los estudiantes de 2do grado de educación secundaria de la Institución Educativa N° 60872 “Rosa María Silva de Nogueira”, San Regis, distrito de Nauta – Región Loreto, 2020.

Hipótesis Específica 4:

Existe relación significativa entre el clima social del aula en su dimensión cambio y el rendimiento académico del área Ciencia y Tecnología en los estudiantes de 2do grado de educación secundaria de la Institución Educativa N° 60872 “Rosa María Silva de Nogueira”, San Regis, distrito de Nauta – Región Loreto, 2020

1.5.3 IDENTIFICACIÓN Y CLASIFICACIÓN DE VARIABLES E INDICADORES

Tabla 1. Operacionalización de las Variables

VARIABLES	DEFINICIÓN CONCEPTUAL	DIMENSIONES	INDICADORES	ÍTEMES	ESCALA DE MEDICIÓN
Variable Relacional 1 (X): Clima social del aula	El clima social del aula es la percepción que los miembros de la escuela tienen respecto del ambiente en el cual desarrollan sus actividades habituales.	Relaciones	Implicar Afiliar Ayudar	1,2,3,4 5,6,7 8,9,10	ORDINAL Escala de Likert: Casi Nunca (1) A veces (2) Casi siempre (3) Siempre (4) Niveles: Alto 72 - 96 Medio 48 - 71 Bajo 24 - 47
		Autorrealización	Tarea Competencia	11,12,13 14,15,16	
		Estabilidad	Organizar Claridad Control	17,18 19,20 21,22	
		Cambio	Innovar	23,24	
Variable Relacional 2 (Y): Rendimiento académico del área Ciencia y Tecnología	Se refiere al resultado cuantitativo que se obtiene en el proceso de aprendizaje de conocimientos, conforme a las evaluaciones que realiza el docente mediante pruebas objetivas y otras actividades complementarias.	Indaga mediante métodos científicos.	Registro de actas de evaluación para determinar el promedio de notas del área Ciencia y Tecnología		INTERVALO Escala vigesimal del 0 al 20 Niveles: Alto 17 - 20 Medio 14 - 16 Bajo 11 - 13 Deficiente 00 - 10
		Explica el mundo físico, basado en conocimientos científicos.			
		Construye una posición crítica sobre ciencia y tecnología.			
		Diseña y produce prototipos.			

Fuente: Elaboración propia.

1.6 DISEÑO DE LA INVESTIGACIÓN

El diseño de investigación se enmarca dentro del no experimental de corte transversal, retrospectivo con respecto la variable 2.

Según Hernández, Fernández y Baptista (2014), este diseño se realiza sin manipular deliberadamente las variables, a su vez manifiestan que “tiene como objetivo indagar la incidencia y los valores en que se manifiesta una o más variables o ubicar, categorizar y proporcionar una visión de una comunidad, un evento, un contexto, un fenómeno o una situación” (p. 121).

Presenta el siguiente esquema:

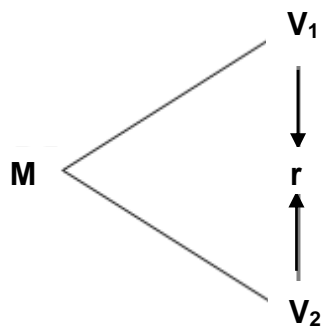

Donde:

M : Muestra

V₁ : Clima social del aula

V₂ : Rendimiento académico del área Ciencia y Tecnología

r : Relación entre la V₁ y V₂

1.6.1 TIPO DE INVESTIGACIÓN

El tipo de investigación es básica; busca el conocimiento puro por medio de la recolección de datos, de forma que añada datos que profundizan cada vez los conocimientos ya existidos en la realidad, se construye a base de esto un mayor conocimiento en sus hipótesis, teorías y leyes, por eso es importante conocer los antecedentes para poder generar criterios nuevos por medio de la investigación donde se

especifique la forma detallada de su estudio sus conclusiones obtenidas se basaran en los hechos.

El enfoque de la presente investigación es cuantitativo; nos va a permitir llevar una secuencia, un orden, una idea que nos permita formular objetivos y preguntas de investigación para lo cual se revisa la literatura y se construye un marco o perspectiva teórica.

1.6.2 NIVEL DE INVESTIGACIÓN

El presente estudio es de nivel descriptivo, correlacional.

Descriptivo: El propósito del investigador es describir situaciones y eventos. Esto es, decir cómo es y se manifiesta determinado fenómeno. Los estudios descriptivos buscan especificar las propiedades importantes de personas, grupos, comunidades o cualquier otro fenómeno que sea sometido a análisis Miden o evalúan diversos aspectos, dimensiones o componentes del fenómeno o fenómenos a investigar.

Correlacional: Tiene como finalidad determinar el grado de relación o asociación no causal existente entre dos o más variables. Se caracterizan porque primero se miden las variables y luego, mediante pruebas de hipótesis correlacionales y la aplicación de técnicas estadísticas, se estima la correlación. Aunque la investigación correlacional no establece de forma directa relaciones causales, puede aportar indicios sobre las posibles causas de un fenómeno.

1.6.3 MÉTODO

El método utilizado es el hipotético deductivo, consiste en hacer observaciones manipulativas y análisis, a partir de las cuales se formulan hipótesis que serán comprobadas mediante experimentos controlados. Aunque esta no es la única forma de hacer ciencia, es la más utilizada y validada.

1.6 POBLACIÓN Y MUESTRA DE LA INVESTIGACIÓN

1.6.1 POBLACIÓN

La población estuvo conformada por 20 estudiantes de 2do grado de educación secundaria de la Institución Educativa N° 60872 “Rosa María Silva de Nogueira”, San Regis, distrito de Nauta –Región Loreto, 2020

1.6.2 MUESTRA

La muestra es de tipo no probabilística, predeterminada censal, en la cual la población es igual a la muestra.

1.7 TÉCNICAS E INSTRUMENTOS DE LA RECOLECCIÓN DE DATOS

1.7.1 TÉCNICAS

En el presente estudio, se ha utilizado como técnica la encuesta y la observación.

a) Encuesta

Johnson y Kuby (2007), sostienen que la encuesta “es un estudio observacional en el cual el investigador busca recaudar datos por medio de un cuestionario prediseñado, y no modifica el entorno ni controla el proceso que está en observación” (p. 92).

b) Observación

La técnica de observación es una técnica de investigación que consiste en observar personas, fenómenos, hechos, casos, objetos, acciones, situaciones, etc., con el fin de obtener determinada información necesaria para una investigación.

1.7.2 INSTRUMENTOS

Se ha empleado como instrumentos el cuestionario y el registro de evaluación.

a) Cuestionario

El cuestionario es un conjunto de preguntas sobre los hechos o aspectos que interesan en una evaluación, en una investigación o en cualquier actividad que requiera la búsqueda de información. Las preguntas son contestadas por los encuestados. Se trata de un instrumento fundamental para la obtención de datos.

Cuestionario de Clima Social del Aula: Dirigido a los estudiantes de 2do grado de educación secundaria, se formulan 24 ítems de preguntas cerradas aplicando la escala de Likert, para que respondan en un tiempo de 10 minutos como mínimo y 15 minutos como máximo, se les explica las instrucciones de cómo debe ser llenado el cuestionario.

Ficha técnica

Técnica	:	Encuesta
Instrumento	:	Cuestionario de clima social del aula (CES)
Autor	:	Moss & Trickett (1979)
Adaptado por	:	Cristina Trejo Romero (UCV, Lima)
Año	:	2013
Monitoreo	:	Validación por juicio de expertos y confiabilidad Alfa de Crombach

Ámbito de Aplicación: Estudiantes de educación secundaria

Forma de Administración: Individual

Dimensiones:

Relaciones → Se formulan 10 preguntas (Ítems 1, 2, 3, 4, 5, 6, 7, 8, 9, 10)

Autorrealización → Se formulan 6 preguntas (ítems 11, 12, 13, 14, 15, 16)

Estabilidad → Se formulan 6 preguntas (ítems 17, 18, 19, 20, 21, 22)

Cambio → Se formulan 2 preguntas (ítems 23 y 24).

Valoración:

Las actitudes se van a medir a través de la Escala de Likert, cada ítem está estructurado con cuatro alternativas de respuesta:

Casi nunca	1 punto
A veces	2 puntos
Casi siempre	3 puntos
Siempre	4 puntos

Niveles:

Se va a medir en tres niveles:

Alto	72 - 96
Medio	48 - 71
Bajo	24 - 47

b) Registro de Evaluación

Es una herramienta pedagógica que tiene como finalidad registrar los resultados obtenidos por el conjunto de alumnos que conforman un grupo, de forma clara, completa, eficaz y lo más fiable posible, respecto de los indicadores de evaluación establecidos para cada una de las unidades didácticas o temas, de un área o materia dentro de un curso escolar.

Se va a utilizar el registro de actas de evaluación del área Ciencia y Tecnología en los estudiantes de 2do grado de educación secundaria de la Institución Educativa N° 60872 “ ”, San Regis, distrito de Nauta –Región Loreto, 2020, para poder obtener el promedio de notas de calificación en el área en mención durante los tres trimestres del año escolar 2017.

Niveles de evaluación:

Alto	AD	17 - 20
Medio	A	14 - 16
Bajo	B	11 - 13

1.8 JUSTIFICACIÓN E IMPORTANCIA DE LA INVESTIGACIÓN

1.8.1 JUSTIFICACIÓN TEÓRICA

El presente trabajo de investigación se va a realizar con la finalidad de resaltar la importancia del clima social del aula en el rendimiento académico debido a que la actitud de la mayoría de los estudiantes depende de la percepción sobre el contexto y circunstancias, que la institución brinda para asegurar el proceso de enseñanza y aprendizaje.

El estudio se va a estructurar como un aporte a la comprensión del fenómeno, que permitirán concientizar a la institución de la importancia primordial que tiene el revisar el estado emocional de los estudiantes; del mismo modo, el desarrollo de la investigación beneficiará a los estudiantes en general ya que los educadores contarán con mayores recursos para superar las dificultades, permitiendo ampliar sus oportunidades educativas y laborales, sus competencias sociales y esparcimiento.

1.8.2 JUSTIFICACIÓN PRÁCTICA

La investigación, nos va a permitir establecer pautas y estrategias para mejorar el rendimiento académico a partir del cambio de actitudes de las familias, la interrelación con sus pares y los estudiantes de 2do grado de educación secundaria.

Se espera, que dicho aporte sea tomado en cuenta por futuros investigadores; la aplicación del instrumento del clima social del aula será un aporte para generar reflexión sobre las relaciones de los alumnos.

1.8.3 JUSTIFICACIÓN SOCIAL

Los beneficiarios de esta investigación es la comunidad de la Institución Educativa N° 60872 “Rosa María Silva de Nogueira”, San Regis, distrito de Nauta – Región Loreto, en especial los estudiantes, de modo que plantearemos soluciones que regularan las actitudes que separan a un

estudiante, para de este modo sustentar el crecimiento de los niños(as) en actividades que realmente ayuden a su desarrollo psicológico.

1.8.4 JUSTIFICACIÓN LEGAL

La investigación se basó en los siguientes documentos legales:

- **Declaración de los Derechos Humanos**

Artículo 12.- Nadie será objeto de injerencias arbitrarias en su vida privada, su familia, su domicilio o su correspondencia, ni de ataques a su honra o a su reputación. Toda persona tiene derecho a la protección de la ley contra tales injerencias o ataques.

Artículo 25.- Toda persona tiene derecho a un nivel de vida adecuado.

- **Constitución Política del Perú**

Capítulo II: De los derechos sociales y económicos

Artículo 13°.- La educación tiene como finalidad el desarrollo integral de la persona humana. El Estado reconoce y garantiza la libertad de enseñanza. Los padres de familia tienen el deber de educar a sus hijos y el derecho de escoger los centros de educación y de participar en el proceso educativo.

- **Ley N° 27337, Código de los Niños y Adolescentes del Perú**

Artículo VI.- Extensión del ámbito de aplicación.- La obligación de atención al niño y al adolescente se extiende a la madre y a la familia del mismo.

Artículo 8°.- A vivir en una familia.- El niño y el adolescente tienen derecho a vivir, crecer y desarrollarse en el seno de su familia.

CAPÍTULO II

MARCO TEÓRICO

2.1. ANTECEDENTES DE LA INVESTIGACIÓN

2.1.1. ESTUDIOS PREVIOS

Barreto (2017) manifiesta que el rendimiento académico en la educación media superior es un fenómeno que se puede ver afectado por diversas variables. El presente trabajo explora cómo influye el clima escolar en el rendimiento académico de estudiantes de una preparatoria pública del estado de Nuevo León, México. Se contó con la participación de 303 jóvenes cuyas edades oscilaron entre 15 a 22 años. Se utilizó la escala de Clima Escolar en la revisión de Fernández Ballesteros para identificar cómo es la relación de los alumnos con los maestros, los alumnos con sus pares y en general para medir cómo se desarrollan las relaciones dentro del aula. Por otro lado para medir el rendimiento se tomaron los promedios generales de los alumnos reportados por la institución y calificación autopercebida. Se llevó a cabo una regresión lineal entre el clima escolar y el promedio general descartando la relación de dependencia. Los resultados mostraron que el clima escolar no es determinante para obtener altas calificaciones. No obstante, promover un clima escolar positivo es benéfico para el desarrollo académico.

Según Méndez (2018) en la investigación que se presenta tuvo como objetivo principal establecer la relación existente entre el clima social familiar y el rendimiento académico en un grupo de estudiantes de una institución pública y una privada de la ciudad de Bogotá. Para la realización de este estudio se trabajó la metodología cuantitativa con un diseño transversal, donde se evaluaron a 49 estudiantes, de ambos géneros, entre edades de 13 a 17 años que cursan octavo grado, a quienes se les aplicó la escala de clima social y familiar de Moos. Los resultados de la investigación arrojaron que en ninguna de las instituciones se está presentando un grado de asociación entre el rendimiento académico y el clima social familiar, sin embargo, en la discusión se citan otros posibles factores a tener en cuenta en la investigación.

2.1.2. TESIS NACIONALES

Según Flores (2018) en el presente trabajo de investigación tiene como propósito, buscar la relación que existe entre el clima social del aula y el rendimiento académico, que poseen las estudiantes del sexto año de primaria de la institución educativa Rafael Díaz de Moquegua, en el año 2018; teniendo en cuenta que ambas variables de estudio, están íntimamente relacionadas con una problemática actual de la sociedad. El estudio corresponde al tipo de investigación no experimental, diseño “descriptivo correlacional”; porque nos permitió demostrar la existencia de relación entre nuestras dos variables de estudio: Clima social del aula y rendimiento académico, se trabajó con una muestra no probabilística correspondiente a las 76 estudiantes del sexto año de primaria de la institución educativa Rafael Díaz de Moquegua, para la obtención de los datos, se contó con la técnica de la Encuesta; haciendo uso de instrumentos como la Prueba que mide clima social del aula y para la variable rendimiento académico, se acudió al registro de notas dirigido a determinar el nivel del rendimiento académico y sus dimensiones. Para el

contraste de la hipótesis general y las hipótesis específicas; se utilizó la prueba estadística de Rho de Spearman; la cual nos permitió determinar si existe relación o no entre nuestras variables de estudio. Finalmente se ha determinado que si existe una relación directa y significativa con un nivel de confianza al 95% =0,95 y al nivel de significancia del $\alpha=5%=0,05$, se confirma que si existe correlación entre las variables Clima Social del Aula y Rendimiento Académico, según el estadístico de prueba Rho de Spearman; cuyo coeficiente de correlación alcanza el valor de 0,862; valor que muestra una asociación positiva considerable.

Según Astudillo (2019) en la presente investigación se desarrolló con la intención de determinar la relación entre el clima social familiar y el rendimiento académico de estudiantes de la unidad educativa república de Alemania, Naranjal, Guayas, Ecuador, 2018. Los resultados obtenidos, se encuadran en un enfoque cuantitativo, de acuerdo al fin es una investigación básica; de tipo no experimental y de diseño Transversal, Descriptivo Correlacional; su población estuvo representada por 51 estudiantes, organizados en 23 del sexo masculino y 28 del sexo femenino; cuya muestra investigada fue de 51 sujetos, dispuestos en 23 de sexo masculino y 28 de sexo femenino. La técnica utilizada para recoger las opiniones e intereses de la muestra fue la encuesta; cuyos instrumentos aplicados fueron el cuestionario para la variable rendimiento académico y la lista de cotejo para la variable clima social familiar. Aplicados los instrumentos a la muestra, conllevaron a tabular los resultados en matrices, para posteriormente diseñar tablas y gráficos por medio de la hoja de cálculo Excel y la aplicación SPSS V22. Posteriormente se aplicó el coeficiente Pearson, que sirvió para hallar el grado de correlación que existía en entre las variables clima social familiar y rendimiento académico de estudiantes. Finalmente se llegó a concluir que el 55% de estudiantes presentan un clima social familiar regular; el 24% presentan un clima social familiar regular y el 22% presentan un clima social familiar malo; asimismo, el 71% de estudiantes presentan un

rendimiento académico medio; el 20% presentan un rendimiento académico alto y el 10% presentan un rendimiento académico malo.

2.1.3 TESIS INTERNACIONALES

Briones (2015) en el presente trabajo tiene como objetivo identificar el tipo de Clima Escolar actual del Colegio Provincia de Bolívar, en sus diferentes dimensiones y determinar la incidencia del mismo en el rendimiento académico de los estudiantes de Educación General Básica Superior del periodo nocturno. Cada institución tiene su propia personalidad lo que se denomina como clima social, por las características psicosociales presentes que influyen en la conducta, los procesos cognitivos y afectivos. Esta investigación se realizó desde el enfoque cuantitativo a través de un diseño descriptivo con alcance correlacional, donde se emplearon técnicas e instrumentos como la escala de Clima Social Escolar de Moos y Trickett y el instrumento de Evaluación a los docentes por parte de los estudiantes, validado y elaborado por el Ministerio de Educación del Ecuador lo que permitió el describir el clima escolar.

Tenecota (2016) manifiesta que el trabajo que realiza es de carácter psicopedagógico con el objetivo de estudiar el clima social familiar en el rendimiento académico de los estudiantes de los sextos años de educación básica de la unidad educativa “Pedro Fermín Cevallos” de la ciudad de Cevallos. Una vez investigado el problema mediante encuesta y observaciones nuestra meta primordial es realizar una guía para fortalecer las relaciones del clima social en la familia, con ello se lograra un adecuado desarrollo escolar- académico de los niños (as).tomando en cuenta que la familia es el primer núcleo donde se desarrollan las relaciones las cuales son aprendidas por los más

pequeños es por ello que la familia debe organizar su tiempo para emplearlo de la mejor manera dentro de su hogar.; debido a que en la actualidad la familia se olvida de las interrelaciones con el ambiente que lo rodea y el buen desarrollo social, los resultados de guía propuesta serán familias unidas sin problemas de comunicación y adaptados al medio, donde los niños se desarrollan adecuadamente sin miedos o inseguridades. Es decir niños con pensamientos propios, autoestima y estabilidad emocional, lo que conlleva aun óptimo desarrollo escolar y que el estudiante obtenga un rendimiento positivo en la parte académica.

2.2 BASES TEÓRICAS

2.2.1. CLIMA SOCIAL DEL AULA

2.2.1.1. TEORÍA DEL CLIMA SOCIAL DEL AULA DE MOOS Y TRICKETT

Moos y Trickett (1984), plantean su teoría sobre el clima social en el aula, teniendo como base teórica a la psicología ambientalista.

La psicología ambiental comprende una amplia área de investigación relacionada con los efectos psicológicos del ambiente y su influencia sobre las percepciones, las actitudes y los comportamientos de los individuos. Es un área psicológica cuyo foco de investigación es la interrelación del ambiente físico con la conducta y la experiencia humana. Este énfasis entre la relación del ambiente y la conducta es importante; no solamente los escenarios físicos afectan la vida de las personas, los individuos también influyen sobre el ambiente.

El concepto de ambiente según Moos, el ambiente es un determinado decisivo del bienestar del individuo; que se sitúa en un medio según sus necesidades, expectativas y competencias personales y que el rol de ambiente es fundamental como formador del comportamiento ya que este completa una compleja combinación de variables

organizacionales y sociales, así como también físicas, las que influirán contundentemente sobre el desarrollo del individuo.

2.2.1.2. DEFINICIONES DE CLIMA SOCIAL DEL AULA

Según Moos y Trickett (1984), consideran que el clima social del aula está determinado por:

Un conjunto de características singulares, las cuales son percibidas tanto por docentes y estudiantes, por su personalidad propia, la cual le permite diferenciarse de los demás. De acuerdo a lo mencionado, los autores agrupan los climas del aula en seis tipos diferentes, de acuerdo a las características que manifiestan y las estructuran de la siguiente manera: aulas orientadas a la innovación, a la relación estructurada, al rendimiento académico con apoyo del docente, a la cooperación solidaria, a la competencia individual y al control. (p. 146)

Martí (2003), nos indica que el clima social de aula desde un punto de vista pedagógico social es el “modelo de interacción humana que se da en clase mediante la intervención del maestro y que puede ser, entre otros, del tipo autoritario, permisivo, directivo o paternalista” (p. 82), en este caso el clima que se presente en el aula depende del tipo de docente.

Muijs y Reynolds (2002), indican que el clima de la clase se puede definir como “la disposición o la atmósfera creada por un profesor en su aula, a través de las reglas que se establecen, la forma en que el profesor interactúa con los alumnos y el ambiente físico en que se desarrolla” (p. 107), estableciendo como el aspecto más importante del clima de aula, la relación entre el profesor y alumnos (el cual puede variar de formal a informales, de caliente a frío), le sigue el entusiasmo del maestro al impartir sus enseñanzas, la exposición de los materiales de aprendizaje, las expectativas del maestro con respecto a sus alumnos además de un entorno físico limpio y ordenado.

El clima social de aula tiene mucha importancia en el nivel educativo, y se ha demostrado que el comportamiento del alumno varía en función de su percepción e interpretación de los miembros que lo integran y a la situación concreta en el que se desenvuelven.

2.2.1.3. CARACTERÍSTICAS DE CLIMA SOCIAL DEL AULA

El clima de una organización nunca es neutro, siempre impacta, ya sea actuando como favorecedor u obstaculizador del logro de los propósitos institucionales.

Estudios realizados por Howard (1987) citado por Arón y Milicic (1999) manifiestan que:

Los climas escolares positivos o favorecedores del desarrollo personal son aquellos en que se facilita el aprendizaje de todos quienes lo integran; los miembros del sistema se sienten agradados y tienen la posibilidad de desarrollarse como personas, lo que se traduce en una sensación de bienestar general, sensación de confianza en las propias habilidades, creencia de la relevancia de lo que se aprende o en la forma en que se enseña, identificación con la institución, interacción positiva entre pares y con los demás actores. Los estudiantes se sienten protegidos, acompañados, seguros y queridos (p. 156).

Un adecuado clima escolar posibilita un aprendizaje acorde entre sus miembros, ya que se sienten motivados, con gran confianza en sus habilidades para poder rendir lo mejor de ellos, se sienten identificados con la institución.

Él mismo autor caracteriza las escuelas con Clima Social positivo como aquellas donde existe:

- **Conocimiento continuo, académico y social:** Los profesores y alumnos demuestran condiciones que les permiten mejorar en forma significativa sus habilidades, actitudes, conocimiento académico, social y personal.
- **Respeto:** Los profesores y alumnos tienen la sensación de que prevalece una atmósfera de cordialidad, paz, civilidad y respeto mutuo en el aula.
- **Confianza:** Crear un clima de confianza aceptando los errores como parte de su proceso de aprendizaje y oportunidades para mejorar sin distinción ni exclusión, y demostrar lo que el otro hace está bien y lo que dice es verdad.
- **Moral alta:** Profesores y alumnos se sienten motivados, comprometidos con lo que está adquiriendo y desarrollando en la escuela. Hay deseos de cumplir con las tareas asignadas y las personas tienen autodisciplina.
- **Cohesión:** La escuela ejerce un alto nivel de atracción sobre sus miembros de la comunidad educativa, prevaleciendo un espíritu de cuerpo y sentido de pertenencia hacia la sociedad.
- **Oportunidad de input:** Los miembros de la institución tienen la posibilidad de involucrarse en las decisiones de la escuela en la medida en que aportan ideas y éstas son tomadas en cuenta.
- **Renovación:** La escuela es capaz de crecer, desarrollarse y cambiar con la organización de los docentes, la promoción en equipo y el establecimiento de alianzas entre el director y profesores.
- **Cuidado:** Existe un ambiente de tipo familiar, en que los profesores se preocupan y se focalizan en las necesidades de los estudiantes propiciando desarrollar trabajos de manera conjunta y cooperativa en el marco de una organización bien manejada.

Además, consideran:

- **Reconocimiento y valoración:** Sobre el autoestima de los estudiantes. Realización de actividades distintas y entretenidas con innovaciones pedagógicas.
- **Comunicación respetuosa:** Entre los actores del sistema educativo prevalece la tendencia a escucharse y valorarse mutuamente, una preocupación y sensibilidad por las necesidades de los demás, apoyo emocional y resolución de conflictos no violenta.
- **Cohesión en cuerpo docente:** Espíritu de equipo en un medio de trabajo entusiasta, agradable, desafiante y con comprometido por desarrollar relaciones positivas con los padres y alumnos.

Por el contrario, los climas escolares negativos u obstaculizadores del desarrollo de los actores de la comunidad educativa, generan estrés, irritación, desgano, depresión, falta de interés y una sensación de agotamiento físico al finalizar las actividades pedagógicas.

Desde la perspectiva de los profesores un clima negativo desvía la atención de los docentes y directivos, es una fuente de desmotivación, disminuye el compromiso de éstos con la escuela y las ganas de trabajar, genera desesperanza en cuanto a lo que puede ser logrado e impide una visión de futuro de la escuela.

Se aprecia mayormente que los estudiantes con un clima negativo generaran apatía por la escuela, temor al castigo y a la equivocación. Hacen que se vuelven invisibles los aspectos positivos, por lo tanto, provocan una percepción sesgada que amplifica los aspectos negativos, volviéndose las interacciones cada vez más estresantes e interfiriéndose una resolución de conflictos constructiva.

2.2.1.4. DIMENSIONES DE CLIMA SOCIAL DEL AULA

La Escala de Clima Social del Aula (CES) es una escala que evalúa el clima social en el aula, atendiendo especialmente a la medida y

descripción de las relaciones alumno-profesor y profesor-alumno y a la estructura organizativa de la clase.

Esta escala CES se tomó como referencia en la elaboración del instrumento. Según Moos y Trickett (1984), “la escala está formada por 90 ítems, que se agrupan en cuatro grandes dimensiones”. (p. 65)

Dimensión Relaciones: Evalúa el grado de discrepancias de los estudiantes en el ambiente el alcance de su apoyo y ayuda hacia el otro y el grado de libertad de expresión en la clase.

- Implicación: Tiene que ver con el grado en que los estudiantes se preocupan por sus actividades en el aula y participan en los diálogos, además de cómo disfrutan del ambiente que se crea través de la creación de otras tareas.
- Afiliación: Pretende evaluar el nivel de amistad que existe entre los estudiantes, cómo interactúan con sus tareas, exponiendo el hecho de conocerse trabajando juntos.
- Ayuda: Evalúa el grado de ayuda, preocupación y amistad del profesor por los estudiantes, puede darse a través de comunicación abierta, confianza, compartir temas de interés, etc.

Dimensión Autorrealización: Valora la importancia que se concede en la clase a la realización de tareas y a los temas de las asignaturas.

- Tareas: Radica en la importancia que se da a la programación de las tareas programadas o el énfasis que pone el profesor en los contenidos de las materias.
- Competitividad: Hace relación al grado de importancia que da el docente al esfuerzo del estudiante por lograr un buen trabajo o buena calificación y estima, así como también de la complejidad por obtenerla.

- Cooperación: Mide el grado de integración, interacción y participación activa de los estudiantes en el aula por lograr un objetivo común de aprendizaje.

Dimensión Estabilidad: Evalúa las actividades relativas al cumplimiento de objetivos, funcionamiento adecuado de la clase, organización, claridad y coherencia en la misma.

- Organización: Radica en la importancia que se le da al orden, organización y buenas maneras de llevar las actividades relacionadas con las tareas.
- Claridad: Importancia que se le da al establecimiento y seguimiento de unas normas claras y al conocimiento por parte de los estudiantes de las consecuencias por no cumplirlas, también mide el grado con el que el profesor es coherente con el uso de las normativas como de su control.
- Control: Mide el grado en que el profesor es estricto con sus controles sobre el cumplimiento de las normas y en la penalización de los infractores. Es importante mencionar que aquí se tiene en cuenta, qué tan complejas son las normas y qué tan difícil son seguirlas.

Dimensión Cambio: Evalúa el grado en que existen diversidad, novedad y variación razonable en las actividades de clase.

- Innovación: Evalúa el grado en que existe diversidad, novedad y variaciones razonables en las actividades que se desarrollan en clases.

2.2.1.5. COMPONENTES DEL CLIMA SOCIAL DEL AULA

Diversos autores han investigado y conceptualizado cuáles son los factores más importantes en el clima escolar. Una propuesta establece dos componentes generales: Funcionamiento y comunicación, por ende, el clima del aula será positivo cuando el funcionamiento y la comunicación sean adecuados.

El funcionamiento adecuado implica que los alumnos tienen claras las reglas y la relación entre profesores y alumnos es positiva, de modo que se favorece el desarrollo cognitivo, afectivo y social de éstos.

Respecto de la comunicación, el hecho de que tanto los alumnos como los profesores puedan expresar abiertamente sus preocupaciones, dificultades o inquietudes, constituye un recurso indispensable para hacer frente a los problemas que puedan surgir.

Cava y Musitu (2002), proponen cinco componentes fundamentales que es necesario tener en cuenta para conocer el clima social de un aula:

- a) **Autonomía individual:** Hace referencia a la capacidad que tiene el sujeto para organizar de forma responsable su propio trabajo.
- b) **Estructura de tarea:** Incluye el tipo de supervisión establecida, el grado en que se establecen objetivos, estrategias y métodos, el tipo de dirección ejercido en el trabajo y la flexibilidad de las tareas.
- c) **Orientación hacia la recompensa y el logro:** Orientación de las actividades hacia la recompensa.
- d) **Apoyo y consideración:** Apoyo a los alumnos y clima de relaciones.
- e) **Desarrollo personal:** Autorrealización (p. 102).

Según este planteamiento, el clima social del aula se considera positivo cuando los estudiantes se sienten aceptados, valorados, pueden expresar sus sentimientos y opiniones, se les escucha, se les considera como personas y pueden realizar aportaciones e implicarse en diversas actividades.

2.2.1.6. IMPACTOS DEL CLIMA SOCIAL ESCOLAR

El estudio del clima en el contexto escolar ha arrojado resultados que muestran cómo este constructo que se relaciona con aspectos tan relevantes como:

a) La capacidad de retención en la escuela

Un clima escolar positivo, donde prime la buena percepción en el colegio como un lugar donde se acoge organizadamente a las personas y ofrecen oportunidades para el crecimiento, y desarrollo personal que genera motivación por asistir al colegio, y favoreciendo lo que se ha llamado el apego escolar de los estudiantes, que significa generar vínculos de cercanía e identificación con las escuelas.

Se ha estudiado que los estudiantes se mantengan en la escuela y asistan sistemáticamente a clases, así también los profesores; tener, condiciones básicas para generar cualquier proceso de mejora educativa.

b) El bienestar y desarrollo socio afectivo de los alumnos

Arón y Milicic (1999) sostienen que “los climas sociales tóxicos y nutritivos fomentan o frenan el desarrollo socio afectivo de los estudiantes” (p. 196).

Se puede afirmar, que un clima social tóxico se caracteriza por describir a la institución como un lugar donde se percibe injusticia, aflora la parte más negativa de las personas, priman las descalificaciones, existe una sobre-focalización en los errores, sus miembros se sienten invisibles, las normas son rígidas, se obstaculiza la creatividad y los conflictos son invisibilizados o abordados autoritariamente.

Tal escenario, puede generar apatía por la escuela, miedo al castigo y la equivocación. Por el contrario en un clima escolar nutritivo, las

personas sienten que esa agradable participar, se caracteriza por la percepción de la interacción social, énfasis en el reconocimiento, tolerancia a los errores, sentido de pertenencia, normas flexibles, espacio para la creatividad y enfrentamiento constructivo de conflictos.

c) El bienestar de los docentes

Es estar siempre al servicio del aprendizaje de los estudiantes, los estudios muestran cuando los docentes perciben un clima negativo, éste disminuye desfavorablemente su atención hacia su bienestar persona y social de los estudiantes.

Desde la mirada de los profesores, una escuela con un clima negativo se caracteriza por ser un lugar donde el docente se aburre, se siente sobre-exigido, pasado a llevar, donde no se ofrece autonomía, hay muchas tensiones, no hay espacio para la convivencia, las condiciones de infraestructura son deficientes y no hay forma de expresar los malestares, los conflictos se resuelven de forma autoritaria o no se resuelven, hay violencia en las relaciones, se siente que otros son maltratados y que no se pueden defender, se siente poco valorado y poco reconocido, hay un liderazgo vertical o poco participativo, se siente atemorizado o inseguro.

d) El rendimiento y la efectividad escolar

Diversos estudios que reconocen la existencia de un clima escolar positivo como condición necesaria para lograr buenos aprendizajes y fomentar el crecimiento personal de los estudiantes.

Entre ellos, Casassus (2001), señala que “un clima escolar positivo se correlaciona con altos logros y motivación de los estudiantes, productividad y satisfacción de los profesores” (p. 75).

El autor nos resalta que el factor más importante de lo que ocurre en el aula es el “clima emocional”, las relaciones interpersonales basada en el reconocimiento, respeto y valoración de las personas vale decir,

la calidad de la relación alumno-profesor, la relación entre los alumnos y con el medio, lo que a su vez, genera un espacio estimulante, tanto para los aprendizajes educativos, como para la convivencia social.

2.2.1.7. ROL DEL DOCENTE EN EL AULA

Según Gómez y Mir (2011), el rol del docente en el proceso educativo es prioritario.

El educador es quien da vida y sentido a toda organización escolar. Es la persona que mantiene un contacto más prolongado con el educando, quien espera de su profesor comprensión, simpatía y justicia; por lo que el papel del docente es decisivo en la vida del estudiante ya que lo lleva a vencer sus miedos, inseguridades, desajustes, preocupaciones y lo hace enfrentar el futuro con esperanza, optimismo y valor (p. 68).

El profesor debe tener la habilidad de crear un ambiente de autoestima y seguridad en el aula para que el alumno asuma retos creativos y cognitivos. El clima del aula debe ser:

- **Receptivo:** Proporciona al alumno seguridad y facilite la sincronía entre el pensamiento y la conducta.
- **Abierto:** Genera confianza con el docente.
- **Estimulante:** Motiva al alumno a encontrar soluciones y afrontar nuevos retos.
- **Colaborador:** Facilita posibilidades, medios y recursos para desarrollar y profundizar en todos los temas que los motiven.
- **Participativo:** Que le haga sentir miembro del grupo para poder aportar y recibir afecto, estímulo y compañía.
- **Positivo y alegre:** Los juicios de valor y críticas serán positivas y optimistas.

El profesor debe evitar ser:

- **Excluyente:** Rechazar intereses y planteamientos diferentes y preguntas espontáneas de los alumnos.
- **Limitador:** Es decir, aislar al alumno. que se encierra en sí mismo por ser tímido por sentirse diferente.
- **Pasivo:** Despreocupado y cae en la rutina.
- **Restrictivo:** Que todo lo prohíbe y usa la repetición, como sistema para llenar el tiempo.

2.2.1.8. CLIMA AFECTIVO EN LA CLASE PARA FAVORECER EL APRENDIZAJE

La inmediatez (cercanía), constituida por un grupo de rasgos de comunicación que incrementa la percepción física y psicológica de proximidad con los estudiantes, se correlaciona de forma positiva con buenos resultados por parte de los alumnos, tales como el aprendizaje cognitivo y afectivo, la motivación y las puntuaciones otorgadas a los profesores respecto de su desempeño en clase.

Según Ginsberg (2007) citado en García (2012), nos señala que “la inmediatez o cercanía se incrementa con el uso del contacto visual, el lenguaje de la inclusión y la forma relajada y entusiasta de hablar de los maestros” (p. 103).

Las conductas no verbales de cercanía o inmediatez, incluyen: expresiones faciales y gesticulaciones de agrado, no usar el podium para exponer, moverse alrededor de la clase, sonreír a los alumnos, tocar de forma afectuosa y no amenazante u hostigante a los alumnos y utilizar vocalizaciones adecuadas. Los profesores que puntúan alto en estos aspectos son calificados mejor por sus estudiantes. Asimismo, altos niveles de cercanía se relacionan con un gran número de áreas de afecto positivo.

Una meta análisis reciente de la literatura sobre la cercanía del profesor, encontró que existen relaciones positivas entre la cercanía y el

afecto positivo, así como entre la cercanía, el aprendizaje cognitivo y los niveles de atención.

Otro aspecto íntimamente relacionado con la cercanía o inmediatez es la claridad y que constituye una técnica de comunicación que facilita que los estudiantes comprendan los contenidos de la asignatura. Además, se señala que algunas de las formas en que los profesores mejoran su claridad incluyen: proporcionar ejemplos de los conceptos que introducen en clase, identificar y resumir los puntos sobresalientes de una exposición, proporcionar organizadores anticipados y evitar digresiones.

2.2.2 RENDIMIENTO ACADÉMICO

2.2.1.9. TEORÍA DEL APRENDIZAJE SIGNIFICATIVO DE AUSUBEL

Ausubel (1978), es de la opinión que “el aprendizaje significativo es el proceso según el cual se relaciona un nuevo conocimiento o información con la estructura cognitiva del que aprende de forma no arbitraria y sustantiva o no literal”. (p. 74)

Esa interacción con la estructura cognitiva no se produce considerándola como un todo, sino con aspectos relevantes presentes en la misma, que reciben el nombre de subsumidores o ideas de anclaje.

Ausubel, afirma que la estructura cognoscitiva de una persona es el factor que decide acerca de la, significación del material nuevo y de su adquisición y retención. Las ideas nuevas sólo pueden aprenderse y retenerse últimamente si se refieren a conceptos o proposiciones ya disponibles, que proporcionaron las anclas conceptuales. La potenciación de la estructura cognoscitiva del estudiante facilita la adquisición y retención de los conocimientos nuevos. Si el nuevo material entra en conflicto con la estructura cognoscitiva existente si no se conecta con ella, la información no puede ser incorporada ni retenida.

2.2.1.10. DEFINICIONES DE RENDIMIENTO ACADÉMICO

Según Figueroa (2010), define rendimiento académico como “el conjunto de transformaciones operadas en el educando, a través del proceso enseñanza-aprendizaje que se manifiesta mediante el crecimiento y enriquecimiento de la personalidad en formación” (p. 25).

De esta afirmación se puede sustentar, que el Rendimiento Académico no solo son las calificaciones que el estudiante obtiene mediante pruebas u otras actividades, sino que también influye su desarrollo y madurez biológica y psicológica.

Kaczynska (1986), afirma que el rendimiento académico es: “el fin de todos los esfuerzos y todas las iniciativas escolares del maestro, de los padres de familia; el valor de la escuela y el maestro se juzga por los conocimientos adquiridos por los estudiantes” (p. 46).

Adell (2006), considera a las notas como “un indicador fundamental del rendimiento académico y tienen en cuenta las calificaciones a lo largo del curso y concluye finalmente, que las calificaciones son el mejor criterio con que se cuenta para definir el rendimiento académico” (p. 27).

Un estudiante con buen rendimiento académico es aquel que obtiene calificaciones positivas en los exámenes que debe rendir a lo largo de una cursada. En otras palabras, el rendimiento académico es una medida de las capacidades del alumno, que expresa lo que éste ha aprendido a lo largo del proceso formativo.

2.2.1.11. CARACTERÍSTICAS DEL RENDIMIENTO ACADÉMICO

Para Muñoz (2012), las características del rendimiento académico son las siguientes:

- **La adaptación**

El aspecto escolar en general debe lograr que los estudiantes se adapten a las formas universales de convivencia, por ello cuando un alumno consiga rendimientos óptimos va aprendiendo a adaptarse a las circunstancias subjetivas y objetivas de su medio social.

- **El desarrollo**

En este sentido cobra importancia notable la práctica constante de un conjunto de aptitudes para avanzar cualitativamente, por ello la reflexión y la auto-reflexión sobre el avance académico es valiosa.

Este sería el argumento para sostener que los rendimientos intelectuales, prácticos, artísticos y otros deben estimularse constantemente en todos los niveles educativos.

- **Capacidad forjadora**

Es el resultado de adquirir un pensamiento crítico ante el mundo, la sociedad y los conocimientos en general.

Es la capacidad cognitiva de estudiantes puesta de manifiesto en el proceso de aprendizaje relacionado a la especialidad de psicología educativa, a través de las estructuras mentales o procesos cognitivos básicos como son: sensación, percepción, atención concentración, memoria y los procesos cognitivos superiores de la inteligencia y el pensamiento y lenguaje (p. 105).

2.2.1.12. FACTORES QUE INFLUYEN EN EL RENDIMIENTO ACADÉMICO

De acuerdo con Torres (2008), “son varios los factores que influyen en el rendimiento académico, entre estos están: factores extra-educativos y factores intra-educativos” (p. 84).

Son factores extra-educativos los siguientes:

- Nivel socio-económico: el ingreso económico de la familia constituye una causa del bajo rendimiento de los estudiantes, máximo si son varios hijos en edad escolar ya que no cuentan con los materiales necesarios para su aprendizaje.
- Nutrición: es un factor determinante porque niño desnutrido no tiene buen rendimiento académico.
- Actitud de la madre: depende, si ella piensa positivamente influye de la misma forma en la mente del niño; pero si por el contrario tiene una actitud negativa los resultados van a ser desfavorables. También tiene mucho que ver las aspiraciones que la madre tenga, muchas veces varían según si es hombre o mujer.
- Escolaridad de las madres: el grado de estudio de las madres algunas veces incide en el rendimiento de los alumnos porque si la mamá posee una preparación académica puede apoyar a su hijo en las tareas escolares e incluso reforzar conocimientos aprendidos en clase.

En cuanto a los factores intra-educativos que influyen en el rendimiento académico se pueden mencionar:

- El tamaño del grupo que atiende cada docente: si los grupos son muy numerosos hay menos atención hacia los alumnos, en cambio, si son pequeños la educación es más personalizada.
- Disponibilidad de textos: disponer de textos escolares en el aula es importante para apoyar el aprendizaje, pero es más importante analizar la calidad de éstos.
- Experiencia docente: factor determinante en cualquier área de estudio porque a través de la experiencia se puede corregir y mejorar el trabajo docente.

- Relación alumno-docente: este es un factor que tiene gran incidencia en el rendimiento académico. El mayor y mejor rendimiento está vinculado a maestros con una buena relación con sus estudiantes.
- Cambios de profesor durante el año escolar: si los cambios son constantes van afectar negativamente en el rendimiento de los alumnos porque cada docente utiliza distintos métodos y técnicas de enseñanza.
- Equipamiento: escuelas mejor dotadas están asociadas a un mejor rendimiento escolar.

2.2.1.13. ÁREA CIENCIA Y TECNOLOGÍA

La ciencia y la tecnología juegan un papel preponderante en un mundo que se mueve y cambia muy rápido, donde se innova constantemente. La sociedad exige ciudadanos alfabetizados en ciencia y tecnología, que estén en la capacidad de comprender los conceptos, principios, leyes y teorías de la ciencia y que hayan desarrollado habilidades y actitudes científicas.

Para el Ministerio de Educación (2016), en el Currículo Nacional, se plantean las siguientes competencias.

- Indaga mediante métodos científicos.
- Explica el mundo físico basándose en conocimientos sobre los seres vivos; materia y energía; biodiversidad, Tierra y universo
- Diseña y construye soluciones tecnológicas para resolver problemas.

El desarrollo de estas capacidades, actitudes y habilidades es indispensable para lograr una formación intelectual sólida en nuestros futuros ciudadanos, y para impulsar el desarrollo de nuestro país al generar nuevos conocimientos, crear nuevos productos o darles un valor agregado a los existentes.

Competencias:

De acuerdo a las Rutas del Aprendizaje para el VI ciclo de educación secundaria, las competencias del área Ciencia, Tecnología y Ambiente son:

- Indaga mediante métodos científicos

Esta competencia plantea hacer ciencia asegurando la comprensión de conocimientos científicos y cómo es que estos sirven para responder cuestionamientos de tipo descriptivo y causal sobre hechos y fenómenos naturales. Al indagar, los estudiantes plantean preguntas y relacionan el problema con un conjunto de conocimientos establecidos, ensayan explicaciones, diseñan e implementan estrategias, y recogen evidencia que permita contrastar las hipótesis. Asimismo, reflexionan sobre la validez de la respuesta obtenida en relación con las interrogantes, permitiendo comprender los límites y alcances de su investigación.

- Explica el mundo físico, basado en conocimientos científicos

Esta competencia desarrolla en los estudiantes capacidades que hacen posible la comprensión de los conocimientos científicos existentes y su aplicación para encontrar explicaciones y resolver situaciones problemáticas acerca de hechos y fenómenos de la realidad. Para el logro de dicha comprensión será necesario tener en consideración los conocimientos acerca del mundo, los conocimientos científicos previos y los conocimientos tradicionales.

- Diseña y produce prototipos tecnológicos para resolver problemas de su entorno

Definimos tecnología como un conjunto de técnicas fundamentadas científicamente, que buscan transformar la realidad para satisfacer necesidades en un contexto específico. Estas técnicas pueden ser procedimientos empíricos, destrezas o habilidades, las cuales usadas

y explicadas ordenadamente –siguiendo pasos rigurosos, repetibles, sustentados por el conocimiento científico– conducen a las tecnologías.

Definida de esta forma, queda claro que la práctica tecnológica requiere de conocimientos científicos, así como de procesos de exploración y experimentación que pueden conducir a la invención, uso, modificación o adaptación de productos tecnológicos.

2.3 DEFINICIÓN DE TÉRMINOS BÁSICOS

Aprendizaje.- Es el proceso a través del cual se adquieren o modifican habilidades, destrezas, conocimientos, conductas o valores como resultado del estudio, la experiencia, la instrucción, el razonamiento y la observación. Este proceso puede ser analizado desde distintas perspectivas, por lo que existen distintas teorías del aprendizaje.

Coherencia.- Es la cohesión o relación entre una cosa y otra. El concepto se utiliza para nombrar a algo que resulta lógico y consecuente respecto a un antecedente.

Cohesión.- Es la acción y efecto de adherirse o reunirse las cosas entre sí. La cohesión, por lo tanto, implica algún tipo de unión o enlace.

Comunicación.- Es un proceso de interrelación entre dos o más seres vivos o entidades donde se transmite una información desde un emisor que es capaz de codificarla en un código definido hasta un receptor el cual decodifica la información recibida, todo eso en un medio determinado.

Clima Social del Aula.- La actitud que el alumno asume ante la escuela y el comportamiento que tiene en ella, depende de su percepción sobre el contexto y circunstancias, sobre sus expectativas de futuro, así como de su percepción del servicio que la institución en la que está le presta para asegurar el logro de dichas expectativas. Por otra parte, la institución educativa no es ajena a la percepción que el joven tiene, tanto de su

contexto, como de sus propias expectativas; más bien trata de asignarle una posición social.

Enseñanza.- Es la acción y efecto de enseñar (instruir, adoctrinar y amaestrar con reglas o preceptos). Se trata del sistema y método de dar instrucción, formado por el conjunto de conocimientos, principios e ideas que se enseñan a alguien.

Estrategias.- Es un conjunto de acciones planificadas sistemáticamente en el tiempo que se llevan a cabo para lograr un determinado fin o misión.

Metodología.- Es el conjunto de métodos por los cuales se regirá una investigación científica por ejemplo, en tanto, para aclarar mejor el concepto, vale aclarar que un método es el procedimiento que se llevará a cabo en orden a la consecución de determinados objetivos.

Realización de tareas.- La realización de una tarea por parte de un individuo supone la activación estratégica de competencias específicas con el fin de llevar a cabo una serie de acciones intencionadas en un ámbito concreto con un objetivo claramente definido y un resultado específico.

Rendimiento académico.- Hace referencia a la evaluación del conocimiento adquirido en el ámbito escolar, terciario o universitario. Un estudiante con buen rendimiento académico es aquel que obtiene calificaciones positivas en los exámenes que debe rendir a lo largo de una cursada.

Temas de asignatura.- Son las materias que forman una carrera o un plan de estudios, y que se dictan en las instituciones educativas.

CAPÍTULO III

PRESENTACIÓN, ANÁLISIS E INTERPRETACIÓN DE RESULTADOS

3.1 TABLAS Y GRÁFICAS ESTADÍSTICAS

RESULTADOS DEL CUESTIONARIO DE CLIMA SOCIAL DEL AULA

Tabla 4. *Puntaje total del cuestionario de clima social del aula*

Niveles	Puntaje	fi	F%
Alto	72 - 96	2	12.9
Medio	48 - 71	11	54.0
Bajo	24 - 47	7	33.1
Total		20	100.0

Fuente: Base de datos (Anexo 3).



Gráfico 1. Puntaje total del cuestionario de clima social del aula

INTERPRETACIÓN

En el gráfico 1, se puede observar que el 12,9% de estudiantes presentan un nivel alto, el 54,0% un nivel medio y el 33,1% un nivel bajo; lo que nos indica que la mayoría de encuestados tienen una percepción de nivel medio en el cuestionario de clima social del aula.

Tabla 5. *Dimensión relaciones*

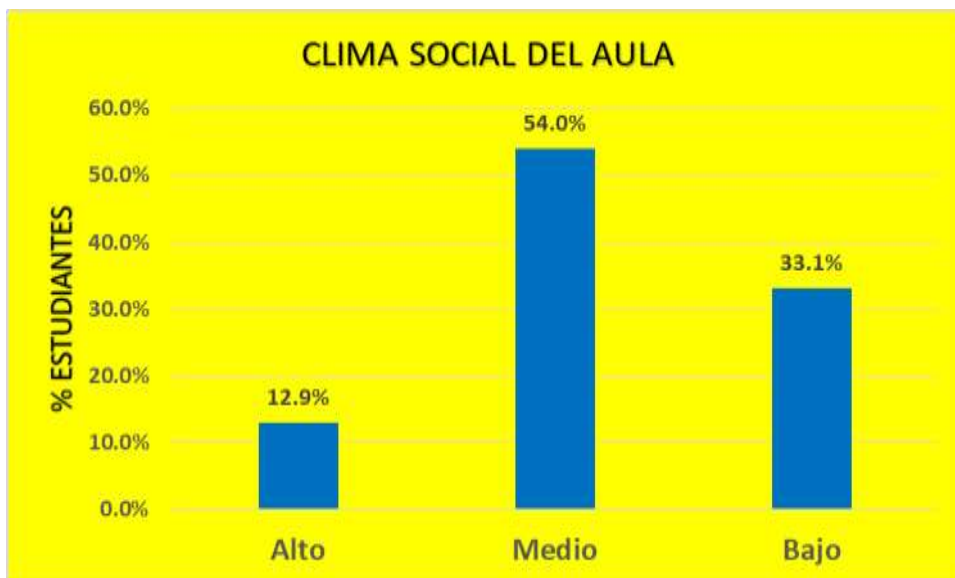
Niveles	Puntaje	fi	F%
Alto	31 - 40	2	11.3
Medio	21 - 30	10	50.0
Bajo	10 - 20	8	38.7
Total		20	100.0

Fuente: Base de datos (Anexo 3).



Gráfico 2. Dimensión relaciones

INTERPRETACIÓN

En el gráfico 2, se puede observar que el 11,3% de estudiantes presentan un nivel alto, el 50,0% un nivel medio y el 38,7% un nivel bajo; lo que nos indica que la mayoría de encuestados tienen una percepción de nivel medio en el cuestionario de clima social del aula en su dimensión relaciones.

Tabla 6. *Dimensión autorrealización*

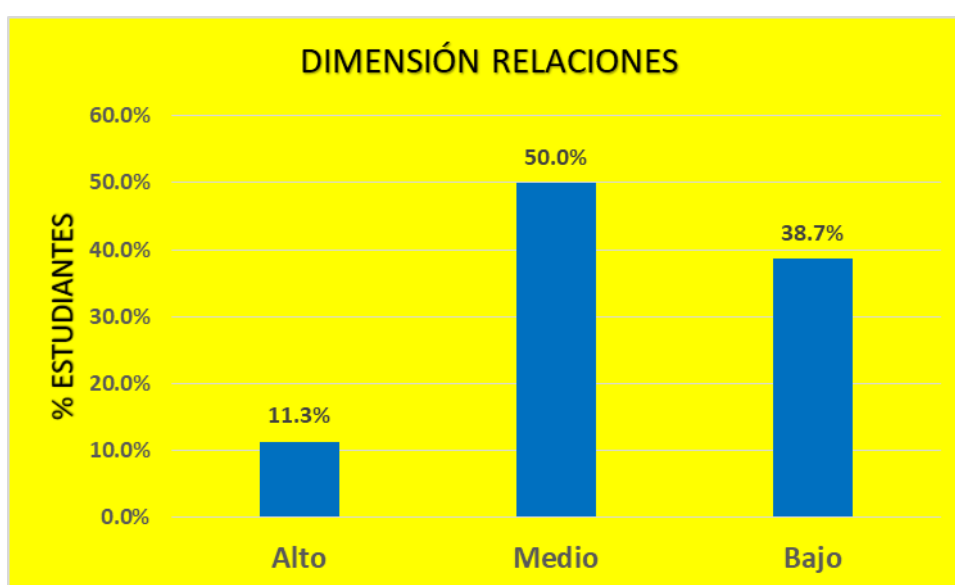
Niveles	Puntaje	fi	F%
Alto	19 - 24	3	15.3
Medio	13 - 18	9	46.0
Bajo	06 - 12	8	38.7
Total		20	100.0

Fuente: Base de datos (Anexo 3).



Gráfico 3. Dimensión autorrealización

INTERPRETACIÓN

En el gráfico 3, se puede observar que el 15,3% de estudiantes presentan un nivel alto, el 46,0% un nivel medio y el 38,7% un nivel bajo; lo que nos indica que la mayoría de encuestados tienen una percepción de nivel medio en el cuestionario de clima social del aula en su dimensión autorrealización.

Tabla 7. *Dimensión estabilidad*

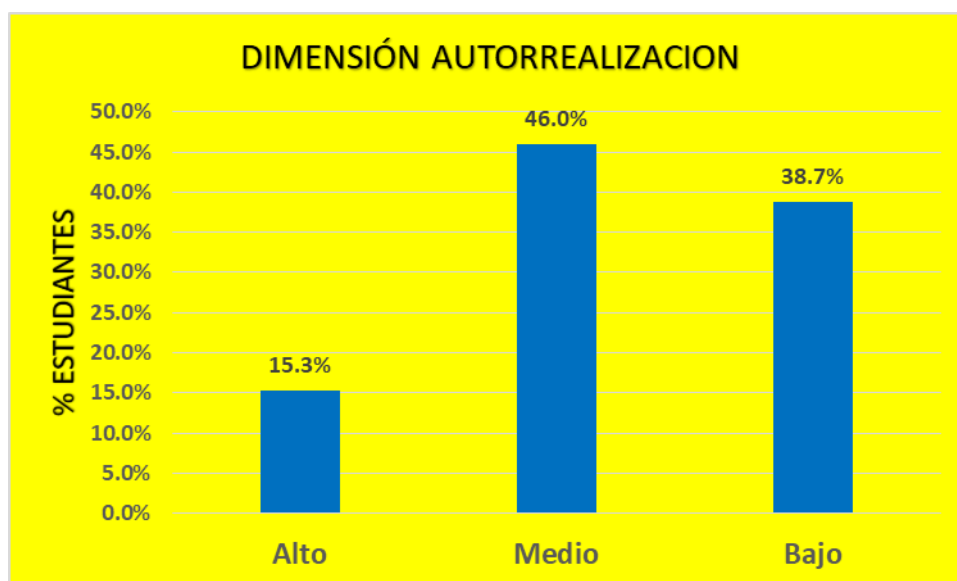
Niveles	Puntaje	fi	F%
Alto	19 - 24	2	12.1
Medio	13 - 18	11	54.0
Bajo	06 - 12	7	33.9
Total		20	100.0

Fuente: Base de datos (Anexo 3).



Gráfico 4. Dimensión estabilidad

INTERPRETACIÓN

En el gráfico 4, se puede observar que el 12,1% de estudiantes presentan un nivel alto, el 54,0% un nivel medio y el 33,9% un nivel bajo; lo que nos indica que la mayoría de encuestados tienen una percepción de nivel medio en el cuestionario de clima social del aula en su dimensión estabilidad.

Tabla 8. *Dimensión cambio*

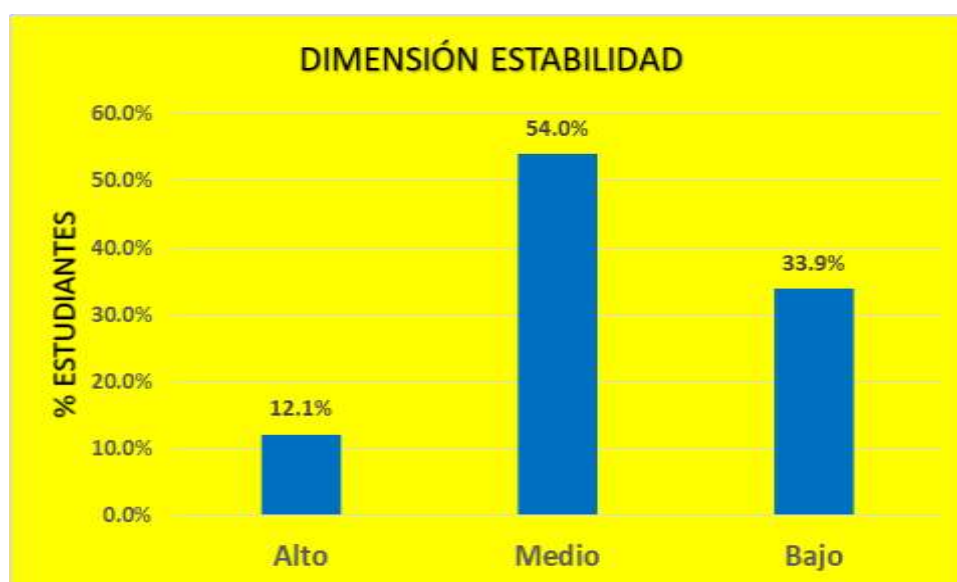
Niveles	Puntaje	fi	F%
Alto	07 - 08	3	9.7
Medio	05 - 06	9	49.2
Bajo	02 - 04	8	41.1
Total		20	100.0

Fuente: Base de datos (Anexo 3).



Gráfico 5. Dimensión cambio

INTERPRETACIÓN

En el gráfico 5, se puede observar que el 9,7% de estudiantes presentan un nivel alto, el 49,2% un nivel medio y el 41,1% un nivel bajo; lo que nos indica que la mayoría de encuestados tienen una percepción de nivel medio en el cuestionario de clima social del aula en su dimensión cambio.

RESULTADOS DEL RENDIMIENTO ACADÉMICO DEL ÁREA CIENCIA, TECNOLOGÍA Y AMBIENTE

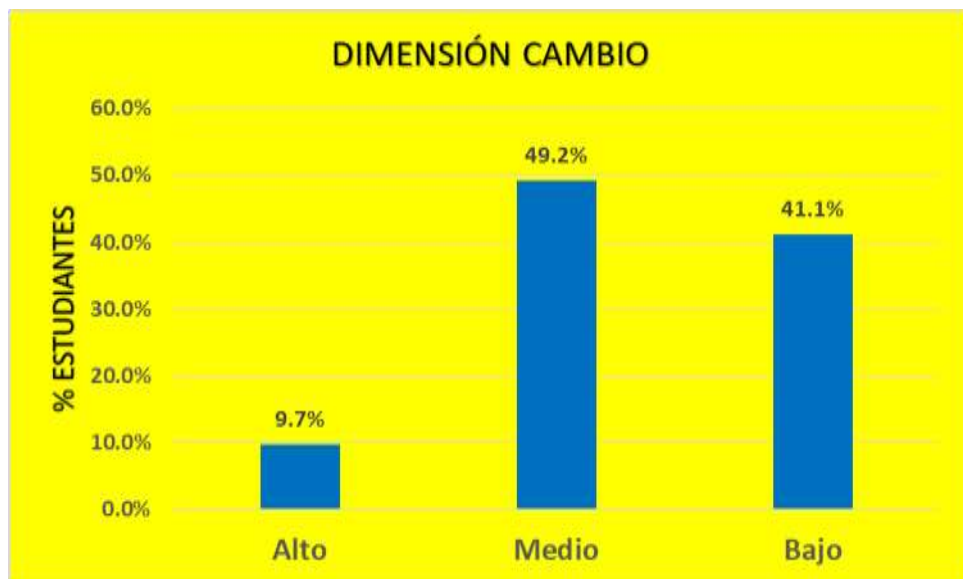
Tabla 9. Promedio de notas del rendimiento académico del área ciencia, tecnología y ambiente

Niveles	Puntaje	fi	F%
Alto	17 - 20	3	12.9
Medio	14 - 16	9	45.2
Bajo	11 - 13	5	25.8
Deficiente	0 - 10	4	16.1
Total		20	100

Fuente: Base de datos (Anexo 3).



Gráfico 6. Promedio de notas del rendimiento académico del área ciencia, tecnología y ambiente

INTERPRETACIÓN

En el gráfico 6, se observa que los estudiantes de 2do grado de educación secundaria obtuvieron los siguientes niveles de logro: el 12,9% presentan un nivel alto "AD", el 45,2% un nivel medio "A", el 25,8% un nivel bajo "B" y el 16,1% un nivel deficiente "C"; lo que nos indica que la mayoría de estudiantes se encuentran en un nivel medio de acuerdo a los registros de actas de evaluación de rendimiento académico del área ciencia y tecnología.

3.2 CONTRASTACIÓN DE HIPÓTESIS

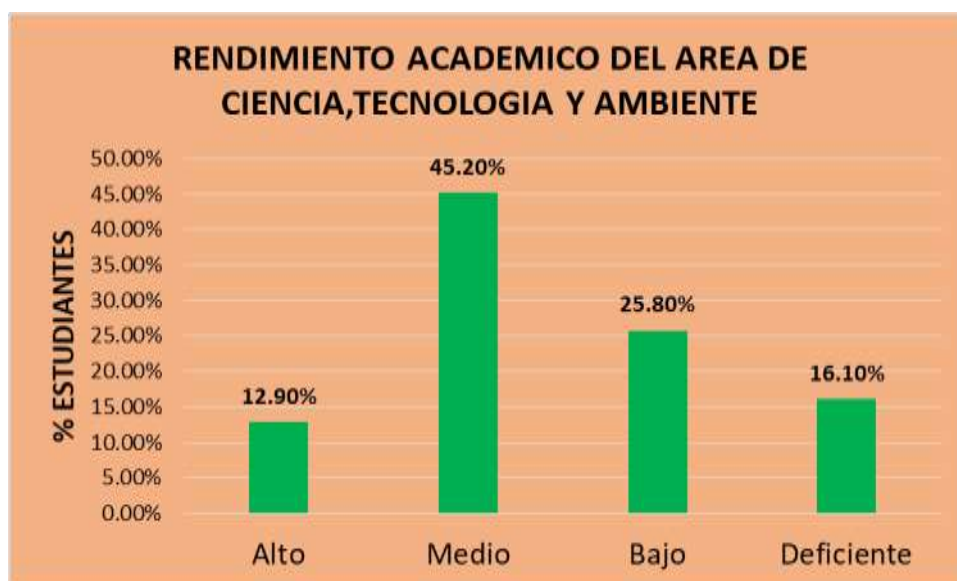
Para determinar el estadístico, se realizó una prueba de normalidad, ya que la variable 1: Clima social del aula es de escala ordinal y la variable 2: Rendimiento académico es de escala de intervalo, aplicando la prueba de Kolmogorov Smirnov ($n > 30$), con una significancia $> 0,05$, dando como resultado que es una medida paramétrica, motivo por el cual se aplicó el coeficiente de Pearson.

a) Hipótesis General

H_0 : No existe relación significativa entre el clima social del aula y el rendimiento académico del área Ciencia y Tecnología en los estudiantes de 2do grado de educación secundaria de la Institución Educativa N° 60872 “Rosa María Silva de Nogueira”, San Regis, distrito de Nauta – Región Loreto, 2020

H_1 : Existe relación significativa entre el clima social del aula y el rendimiento académico del área Ciencia y Tecnología en los estudiantes de 2do grado de educación secundaria de la Institución Educativa N° 60872 “Rosa María Silva de Nogueira”, San Regis, distrito de Nauta – Región Loreto, 2020

Tabla 10. *Correlación de la variable clima social del aula y rendimiento académico*

		Clima social del aula	Rendimiento académico
Clima social del aula	Correlación de Pearson	1	,841**
	Sig. (bilateral)		,000
	N	20	20
Rendimiento académico	Correlación de Pearson	,841**	1
	Sig. (bilateral)	,000	
	N	20	20

** La correlación es significativa en el nivel 0,01 (2 colas).

Fuente: Programa SPSS Versión 22.

DECISIÓN

En la tabla 10, se observa que el coeficiente de correlación de Pearson existente entre las variables muestran una relación alta positiva y estadísticamente significativa ($r = 0,841$, $p_valor = 0,000 < 0,05$). Por lo tanto se rechaza la hipótesis nula y se concluye que existe relación significativa entre el clima social del aula y el rendimiento académico del área Ciencia y Tecnología en los estudiantes de 2do grado de educación secundaria.

b) Hipótesis Específica 1

H₀: No existe relación significativa entre el clima social del aula en su dimensión relaciones y el rendimiento académico del área Ciencia y Tecnología en los estudiantes de 2do grado de educación secundaria de la Institución Educativa N° 60872 “Rosa María Silva de Nogueira”, San Regis, distrito de Nauta –Región Loreto, 2020

H₁: Existe relación significativa entre el clima social del aula en su dimensión relaciones y el rendimiento académico del área Ciencia y Tecnología en los estudiantes de 2do grado de educación secundaria de la Institución Educativa N° 60872 “Rosa María Silva de Nogueira”, San Regis, distrito de Nauta –Región Loreto, 2020

Tabla 11. *Correlación de la variable clima social del aula en su dimensión relaciones y rendimiento académico*

		Relaciones	Rendimiento académico
Relaciones	Correlación de Pearson	1	,834**
	Sig. (bilateral)		,000
	N	20	20
Rendimiento académico	Correlación de Pearson	,834**	1
	Sig. (bilateral)	,000	
	N	20	20

** La correlación es significativa en el nivel 0,01 (2 colas).

Fuente: Programa SPSS Versión 22.

DECISIÓN

En la tabla 11, se observa que el coeficiente de correlación de Pearson existente entre las variables muestran una relación alta positiva y estadísticamente significativa ($r = 0,834$, $p_valor = 0,000 < 0,05$). Por lo tanto se rechaza la hipótesis nula y se concluye que existe relación significativa entre el clima social del aula en su dimensión relaciones y el rendimiento académico del área Ciencia y Tecnología en los estudiantes de 2do grado de educación secundaria.

c) Hipótesis Específica 2

Ho: No existe relación significativa entre el clima social del aula en su dimensión autorrealización y el rendimiento académico del área Ciencia y Tecnología en los estudiantes de 2do grado de educación secundaria de la Institución Educativa N° 60872 “Rosa María Silva de Nogueira”, San Regis, distrito de Nauta –Región Loreto, 2020

H₁: Existe relación significativa entre el clima social del aula en su dimensión autorrealización y el rendimiento académico del área Ciencia y Tecnología en los estudiantes de 2do grado de educación secundaria de la Institución Educativa N° 60872 “Rosa María Silva de Nogueira”, San Regis, distrito de Nauta – Región Loreto, 2020.

Tabla 12. *Correlación de la variable clima social del aula en su dimensión autorrealización y rendimiento académico*

		Autorrealización	Rendimiento académico
Autorrealización	Correlación de Pearson	1	,817**
	Sig. (bilateral)		,000
	N	20	20
Rendimiento académico	Correlación de Pearson	,817**	1
	Sig. (bilateral)	,000	
	N	20	20

** La correlación es significativa en el nivel 0,01 (2 colas).

Fuente: Programa SPSS Versión 22.

DECISIÓN

En la tabla 12, se observa que el coeficiente de correlación de Pearson existente entre las variables muestran una relación alta positiva y estadísticamente significativa ($r = 0,817$, $p_valor = 0,000 < 0,05$). Por lo tanto se rechaza la hipótesis nula y se concluye que existe relación significativa entre el clima social del aula en su dimensión autorrealización y el rendimiento académico del área Ciencia Y Tecnología en los estudiantes de 2do grado de educación secundaria.

d) Hipótesis Específica 3

Ho: No existe relación significativa entre el clima social del aula en su dimensión estabilidad y el rendimiento académico del área Ciencia y Tecnología en los estudiantes de 2do grado de educación secundaria de la Institución Educativa N° 60872 “Rosa María Silva de Nogueira”, San Regis, distrito de Nauta –Región Loreto, 2020

H₁: Existe relación significativa entre el clima social del aula en su dimensión estabilidad de la Institución Educativa N° 60872 “Rosa María Silva de Nogueira”, San Regis, distrito de Nauta –Región Loreto, 2020 y el rendimiento académico del área Ciencia y Tecnología en los estudiantes de 2do grado de educación secundaria

Tabla 13. *Correlación de la variable clima social del aula en su dimensión estabilidad y rendimiento académico*

		Estabilidad	Rendimiento académico
Estabilidad	Correlación de Pearson	1	,826**
	Sig. (bilateral)		,000
	N	20	20
Rendimiento académico	Correlación de Pearson	,826**	1
	Sig. (bilateral)	,000	
	N	20	20

** La correlación es significativa en el nivel 0,01 (2 colas).

Fuente: Programa SPSS Versión 22.

DECISION

En la tabla 13, se observa que el coeficiente de correlación de Pearson existente entre las variables muestran una relación alta positiva y estadísticamente significativa ($r = 0,826$, $p_valor = 0,000 < 0,05$). Por lo tanto se rechaza la hipótesis nula y se concluye que existe relación significativa entre el clima social del aula en su dimensión estabilidad y el rendimiento académico del área Ciencia Y Tecnología en los estudiantes de 2do grado de educación secundaria.

e) Hipótesis Específica 4

Ho: No existe relación significativa entre el clima social del aula en su dimensión cambio y el rendimiento académico del área Ciencia y Tecnología en los estudiantes de 2do grado de educación secundaria de la Institución Educativa N° 60872 “Rosa María Silva de Nogueira”, San Regis, distrito de Nauta –Región Loreto, 2020

H₁: Existe relación significativa entre el clima social del aula en su dimensión cambio y el rendimiento académico del área Ciencia y Tecnología en los estudiantes de 2do grado de educación secundaria de la Institución Educativa N° 60872 “Rosa María Silva de Nogueira”, San Regis, distrito de Nauta –Región Loreto, 2020

Tabla 14. *Correlación de la variable clima social del aula en su dimensión cambio y rendimiento académico*

		Cambio	Rendimiento académico
Cambio	Correlación de Pearson	1	,702**
	Sig. (bilateral)		,000
	N	20	20
Rendimiento académico	Correlación de Pearson	,702**	1
	Sig. (bilateral)	,000	
	N	20	20

** La correlación es significativa en el nivel 0,01 (2 colas).

Fuente: Programa SPSS Versión 22.

DECISIÓN

En la tabla 14, se observa que el coeficiente de correlación de Pearson existente entre las variables muestran una relación alta positiva y estadísticamente significativa ($r = 0,702$, $p_valor = 0,000 < 0,05$). Por lo tanto se rechaza la hipótesis nula y se concluye que existe relación significativa entre el clima social del aula en su dimensión cambio y el rendimiento académico del área Ciencia Y Tecnología en los estudiantes de 2do grado de educación secundaria.

CONCLUSIONES

Primera. Los resultados nos demuestran que existe relación significativa entre el clima social del aula y el rendimiento académico del área Ciencia, Tecnología y Ambiente en los estudiantes de 2do grado de educación secundaria de la Institución Educativa N° 60872 “Rosa María Silva de Nogueira”, San Regis, distrito de Nauta –Región Loreto, 2020; el coeficiente de correlación de Pearson muestra una relación alta positiva $r = 0,841$ con un $p_valor = 0,000 < 0,05$; donde el 54,0% de estudiantes presentan una percepción en nivel medio del cuestionario de clima social de aula y en el promedio de notas del rendimiento académico del área ciencia y están en un nivel medio con un 45,2%.

Segunda. Existe relación significativa entre el clima social del aula en su dimensión relaciones y el rendimiento académico del área Ciencia y Tecnología en los estudiantes de 2do grado de educación secundaria; el coeficiente de correlación de Pearson muestra una relación alta positiva $r = 0,834$ con un $p_valor = 0,000 < 0,05$; donde el 50,0% de estudiantes presentan una percepción en nivel medio del cuestionario de clima social del aula en su dimensión relaciones.

Tercera. Existe relación significativa entre el clima social del aula en su dimensión autorrealización y el rendimiento académico del área Ciencia y Tecnología en los estudiantes de 2do grado de educación secundaria; el coeficiente de correlación de Pearson muestra una relación alta positiva $r = 0,817$ con un $p_valor = 0,000 < 0,05$; donde el 46,0% de estudiantes presentan una percepción en nivel medio del cuestionario de clima social del aula en su dimensión autorrealización.

Cuarta. Existe relación significativa entre el clima social del aula en su dimensión estabilidad y el rendimiento académico del área Ciencia

y Tecnología en los estudiantes de 2do grado de educación; el coeficiente de correlación de Pearson muestra una relación alta positiva $r = 0,826$ con un $p_valor = 0,000 < 0,05$; donde el 54,0% de estudiantes presentan una percepción en nivel medio del cuestionario de clima social del aula en su dimensión estabilidad.

Quinta. Existe relación significativa entre el clima social del aula en su dimensión cambio y el rendimiento académico del área Ciencia y Tecnología en los estudiantes de 2do grado de educación secundaria; el coeficiente de correlación de Pearson muestra una relación alta positiva $r = 0,702$ con un $p_valor = 0,000 < 0,05$; donde el 49,2% de estudiantes presentan una percepción en nivel medio del cuestionario de clima social del aula en su dimensión cambio.

RECOMENDACIONES

- Primera.** - Se debe estudiar e investigar sobre el clima social escolar desde los niveles de Inicial y Primaria, con miras a la educación secundaria y superior, para mejorar el ambiente donde se forman los niños y favorecer el desarrollo de una convivencia democrática dentro de una cultura de paz.
- Segunda.** El docente, debe enriquecer las clases con temas que pueda abordar en un ambiente acogedor para el estudiante, estableciendo programas de convivencia escolar en el sistema escolar, en las horas pedagógicas de tutoría, asimismo seguir dando la formación a docentes tanto a nivel de enseñanza-aprendizaje, afectivo, personal y social; de esta manera poder ir cumpliendo los objetivos generales de la Educación Peruana.
- Tercera.** Promover la participación de los especialistas de las UGELs en capacitaciones o talleres, con el propósito de orientar sobre el buen trato en los trabajos grupales en aula y mejorar el rendimiento académico de los estudiantes de la Institución Educativa de la Institución Educativa N° 60872 “Rosa María Silva de Nogueira”, San Regis, distrito de Nauta –Región Loreto,
- Cuarta.-** Implementar y desarrollar programas de Escuela de Padres a cargo de los Directivos y tutores de cada sección de la institución, a través de talleres formados con la intención de sensibilizar y concientizar a los estudiantes, padres de familia como educadores dentro del hogar.
- Quinta.-** Desarrollar charlas educativas con especialistas para mejorar actitudes conductuales y del rendimiento académico.

FUENTES DE INFORMACIÓN

Adell, M. (2006). *Estrategias para mejorar el Rendimiento Académico de los Adolescentes*. Madrid: Pirámide.

Arón, A. y Milicic, N. (1999). *Clima social escolar y desarrollo personal: Un programa de mejoramiento*. Santiago de Chile: Andrés Bello.

Astudillo, V. (2019) Clima social familiar y rendimiento académico de estudiantes de la Unidad Educativa República de Alemania, Naranjal, Guayas, Ecuador, 2018. Repositorio de la Universidad César Vallejo.

<https://hdl.handle.net/20.500.12692/39049>

Ausubel, D. (1978). *Psicología Educativa: Un Enfoque Cognoscitivo*. Traducción de Educational Psychology: A Cognitive View. México: Trillas.

Casassus, J. (2001). *Primer estudio internacional comparativo sobre lenguaje, matemáticas y factores asociados, para alumnos de tercer y cuarto grado de la educación básica. Informe técnico*. Santiago de Chile: Laboratorio Latinoamericano de Evaluación de la Calidad de la Educación, UNESCO.

Cava, M. y Musitu, G. (2002). *La convivencia en la escuela*. Barcelona: Piados.

Barreto, F. (2017) Clima Escolar Y Rendimiento Académico En Estudiantes De Preparatoria. Daena: International Journal of Good Conscience. 12(2)31-44. Agosto 2017. ISSN 1870-557X

Briones, G. (2015) "El Clima Escolar Y Su Incidencia En El Rendimiento Académico De Los Estudiantes De Educación General Básica Superior Del Colegio Fiscal Provincia De Bolívar De La Ciudad De Guayaquil, Periodo 2014-2015". Repositorio Universidad de Guayaquil.

<http://repositorio.ug.edu.ec/handle/redug/8478>

Figueroa, C. (2010). *Sistemas de Evaluación Académica*. 3º Edición El Salvador: Editorial Universitaria.

Flores, B. (2018) Clima Social del Aula y el Rendimiento Académico en los Estudiantes del 6to Grado de Primaria de la Institución Educativa Rafael Díaz en el Distrito de Moquegua – 2018. Repositorio de la Universidad César Vallejo.

García, B. (2012). *Las dimensiones afectivas de la docencia*. *Revista digital universitaria*. Disponible en: <http://www.revista.unam.mx/vol.10/num11/art71/art71.pdf>

Gómez, M. y Mir, V. (2011). *Altas Capacidades en niños y niñas*. Madrid: Narcea. S.A.

Hernández, R., Fernández, C. y Baptista, P. (2014). *Metodología de la Investigación*. 6º Edición. México, D.F.: McGraw-Hill Interamericana.

Jonson, R. y Kuby, P. (2007). *Estadística elemental, lo esencial*. 3ra Edición. New York: Thomson.

Kaczynska, K. (1986). *El rendimiento académico es el valor de la escuela*. Madrid: Educated.

Martí, I. (2003). *Diccionario enciclopédico de educación*. Barcelona: Ediciones CEAC.

Méndez- Omaña, J. P., & Jaimes- Contreras, L. A. (2018). Clima social familiar e impacto en el rendimiento académico de los estudiantes. *Revista Perspectivas*, 3(1), 24–43.

<https://doi.org/10.22463/25909215.1422>

Ministerio de Educación (2015). *Rutas del aprendizaje. VI ciclo. Área Curricular: Ciencia, Tecnología y Ambiente*. Lima: MINEDU.

Moos, R. y Trickett, E. (1984). *Escalas de clima social: familia, trabajo, instituciones penitenciarias, centro escolar*. Madrid: TEA.

Muijs, D. y Reynolds, D. (2002). *Effective Teaching. Evidence and Practice*. London: Sage.

Muñoz, C. (2012). *Factores determinantes de los niveles de rendimiento escolar asociados con diferentes características socioeconómicas de los*

Tenecota, W. (2016) El clima social familiar y el rendimiento académico de los estudiantes de los sextos años de educación básica de La Unidad Educativa “Pedro Fermín Cevallos” ciudad de Cevallos, provincia de Tungurahua. Repositorio Universidad Técnica de Ambato.

<http://repositorio.uta.edu.ec/jspui/handle/123456789/23339>

Torres, R. (2008). *Los Achaques de la Educación*. Quito: Libresa.

A N E X O S

Anexo 1 MATRIZ DE CONSISTENCIA

TÍTULO: CLIMA SOCIAL DEL AULA Y EL RENDIMIENTO ACADÉMICO DEL ÁREA CIENCIA Y TECNOLOGÍA EN LOS ESTUDIANTES DE 2DO GRADO DE EDUCACIÓN SECUNDARIA DE LA INSTITUCIÓN EDUCATIVA N° 60872 “ROSA MARÍA SILVA DE NOGUEIRA”, SAN REGIS, DISTRITO DE NAUTA – REGIÓN LORETO, 2020

PROBLEMAS	OBJETIVOS	HIPÓTESIS	VARIABLES	METODOLOGÍA
<p>Problema Principal: ¿Cuál es la relación que existe entre el clima social del aula y el rendimiento académico del área Ciencia y Tecnología en los estudiantes de 2do grado de educación secundaria de la Institución Educativa N° 60872 “Rosa María Silva de Nogueira”, San Regis, distrito de Nauta –Región Loreto, 2020?</p>	<p>Objetivo General: Establecer la relación que existe entre el clima social del aula y el rendimiento académico del área Ciencia y Tecnología en los estudiantes de 2do grado de educación secundaria de la Institución Educativa N° 60872 “Rosa María Silva de Nogueira”, San Regis, distrito de Nauta – Región Loreto, 2020</p>	<p>Hipótesis General: Existe relación significativa entre el clima social del aula y el rendimiento académico del área Ciencia y Tecnología en los estudiantes de 2do grado de educación secundaria de la Institución Educativa N° 60872 “Rosa María Silva de Nogueira”, San Regis, distrito de Nauta – Región Loreto, 2020</p>	<p>Variable Relacional 1 (X): Clima social del aula</p> <p>Dimensiones: - Relaciones - Autorrealización - Estabilidad - Cambio</p>	<p>Diseño de Investigación: No experimental, transversal</p> <p>Tipo de Investigación: Básica Cuantitativo</p> <p>Nivel de Investigación: - Descriptivo - Correlacional</p>
<p>Problemas Específicos: ¿Cuál es la relación que existe entre el clima social del aula en su dimensión relaciones y el rendimiento académico del área Ciencia y Tecnología en los estudiantes de 2do grado de educación secundaria de la Institución Educativa de la Institución Educativa N° 60872 “Rosa María Silva de Nogueira”, San Regis, distrito de Nauta –Región Loreto, 2020?</p> <p>¿Cuál es la relación que existe entre el clima social del aula en su dimensión autorrealización y el rendimiento académico del área Ciencia y Tecnología en los estudiantes de 2do grado de educación secundaria de la Institución Educativa N° 60872 “Rosa María Silva de Nogueira”, San Regis, distrito de Nauta – Región Loreto, 2020?</p>	<p>Objetivos Específicos: Determinar la relación que existe entre el clima social del aula en su dimensión relaciones y el rendimiento académico del área Ciencia y Tecnología en los estudiantes de 2do grado de educación secundaria de la Institución Educativa N° 60872 “Rosa María Silva de Nogueira”, San Regis, distrito de Nauta –Región Loreto, 2020</p> <p>Determinar la relación que existe entre el clima social del aula en su dimensión autorrealización y el rendimiento académico del área Ciencia y Tecnología en los estudiantes de 2do grado de educación de la Institución Educativa N° 60872 “Rosa María Silva de Nogueira”, San Regis, distrito de Nauta –Región Loreto, 2020</p>	<p>Hipótesis Específicas: Existe relación significativa entre el clima social del aula en su dimensión relaciones y el rendimiento académico del área Ciencia y Tecnología en los estudiantes de 2do grado de educación de la Institución Educativa N° 60872 “Rosa María Silva de Nogueira”, San Regis, distrito de Nauta –Región Loreto, 2020</p> <p>Existe relación significativa entre el clima social del aula en su dimensión autorrealización y el rendimiento académico del área Ciencia y Tecnología en los estudiantes de 2do grado de educación de la Institución Educativa N° 60872 “Rosa María Silva de Nogueira”, San Regis, distrito de Nauta –Región Loreto, 2020</p>	<p>Variable Relacional 2 (Y): Rendimiento académico del área Ciencia y Tecnología</p> <p>Dimensiones: - Indaga mediante métodos científicos. - Explica el mundo físico, basado en conocimientos científicos. - Construye una posición crítica sobre ciencia y tecnología. - Diseña y produce prototipos.</p>	<p>Método: Hipotético Deductivo</p> <p>Población: 20 estudiantes de 2do. grado de educación secundaria.</p> <p>Muestra: - No probabilística - n = 20</p> <p>Técnica: - Encuesta - Observación</p> <p>Instrumentos: - Cuestionario de clima social del aula</p>

<p>¿Cuál es la relación que existe entre el clima social del aula en su dimensión estabilidad y el rendimiento académico del área Ciencia y Tecnología en los estudiantes de 2do grado de educación secundaria de la Institución Educativa N° 60872 “Rosa María Silva de Nogueira”, San Regis, distrito de Nauta –Región Loreto, 2020?</p> <p>¿Cuál es la relación que existe entre el clima social del aula en su dimensión cambio y el rendimiento académico del área Ciencia y Tecnología en los estudiantes de 2do grado de educación secundaria de la Institución Educativa N° 60872 “Rosa María Silva de Nogueira”, San Regis, distrito de Nauta –Región Loreto, 2020?</p>	<p>Determinar la relación que existe entre el clima social del aula en su dimensión estabilidad y el rendimiento académico del área Ciencia y Tecnología en los estudiantes de 2do grado de educación secundaria de la Institución Educativa N° 60872 “Rosa María Silva de Nogueira”, San Regis, distrito de Nauta –Región Loreto, 2020</p> <p>Determinar la relación que existe entre el clima social del aula en su dimensión cambio y el rendimiento académico del área Ciencia y Tecnología en los estudiantes de 2do grado de educación secundaria de la Institución Educativa N° 60872 “Rosa María Silva de Nogueira”, San Regis, distrito de Nauta –Región Loreto, 2020</p>	<p>Existe relación significativa entre el clima social del aula en su dimensión estabilidad y el rendimiento académico del área Ciencia y Tecnología en los estudiantes de 2do grado de educación secundaria de la Institución Educativa N° 60872 “Rosa María Silva de Nogueira”, San Regis, distrito de Nauta –Región Loreto, 2020</p> <p>Existe relación significativa entre el clima social del aula en su dimensión cambio y el rendimiento académico del área Ciencia y Tecnología en los estudiantes de 2do grado de educación secundaria de la Institución Educativa N° 60872 “Rosa María Silva de Nogueira”, San Regis, distrito de Nauta –Región Loreto, 2020</p>		<p>- Registro de actas de evaluación del área Ciencia y Tecnología</p>
--	--	--	--	--

Anexo 2 INSTRUMENTOS

CUESTIONARIO DE CLIMA SOCIAL DEL AULA

Estimado (a) Estudiante:

La presente encuesta es parte de un trabajo de investigación que tiene por finalidad la obtención de información acerca del estudio titulado “Clima social del aula y el rendimiento académico del área Ciencia, Tecnología y Ambiente”, la misma que es anónima; por favor responde con sinceridad. Agradezco por anticipado tu valiosa cooperación.

Instrucciones:

A continuación se te presenta un conjunto de ítems, cada uno de ellos va seguido de cuatro posibles alternativas de respuesta que debe calificar. Responda marcando con un aspa(x) la alternativa elegida.

1. Significa: Casi Nunca
2. Significa: A veces.
3. Significa: Casi siempre.
4. Significa: Siempre.

ITEMS	CN	AV	CS	S
RELACIONES	1	2	3	4
1. ¿Los estudiantes ponen mucho interés en lo que hacen durante las clases?				
2. ¿A los estudiantes les agrada colaborar en los trabajos del aula?				
3. ¿La mayoría de los estudiantes ponen realmente atención a lo que dice el profesor?				
4. ¿Los estudiantes hacen muchas amistades con los compañeros del aula?				
5. ¿En la clase, los estudiantes llegan a conocerse realmente bien unos a otros?				

6. ¿Muchos estudiantes se distraen en clase haciendo garabatos o pasándose notas?				
7. ¿A los estudiantes les gusta ayudarse unos a otros para hacer sus deberes?				
8. ¿En las clases los estudiantes no tienen muchas oportunidades de conocerse unos a otros?				
9. ¿En las clases, muchos de los estudiantes parecen estar medio dormidos?				
10. ¿Los profesores muestran interés en saber qué es lo que les interesa aprender a los estudiantes?				
AUTORREALIZACIÓN	1	2	3	4
11. ¿Los estudiantes se esfuerzan mucho por obtener las mejores notas?				
12. ¿Casi todo el tiempo de clase se dedica a la lección del día?				
13. ¿En las clases, los estudiantes no trabajan mucho?				
14. ¿Si un estudiante falta a las clases un par de días, tiene que recuperar lo perdido?				
15. ¿Los profesores siguen el tema de las clases y no se desvían de él?				
16. Generalmente, los estudiantes aprueban aunque no trabajan mucho				
ESTABILIDAD	1	2	3	4
17. ¿Los estudiantes en las clases pasan mucho tiempo jugando?				
18. ¿A menudo, en las clases se forma un gran alboroto?				
19. ¿Los profesores explican cuáles son las normas de convivencia en clases?				
20. ¿Los profesores proponen trabajos originales para que los hagan los estudiantes?				
21. ¿Los trabajos que se piden están claros y cada uno sabe lo que tiene que hacer?				

22. ¿Cuándo los profesores proponen una norma, la hacen cumplir?				
CAMBIO	1	2	3	4
23. ¿A los profesores les agrada que los estudiantes hagan trabajos originales?				
24. ¿Los estudiantes hacen casi todos los días el mismo tipo de tareas?				

Anexo 3
BASE DE DATOS DE LOS INSTRUMENTOS

CUESTIONARIO DE CLIMA SOCIAL DEL AULA

2do grado de secundaria

Nº	Sec ción	ÍTEMS																								Puntaje total	Nivel
		1	2	3	4	5	6	7	8	9	10	11	12	13	14	15	16	17	18	19	20	21	22	23	24		
1	A	2	2	3	2	2	2	2	3	2	2	2	3	2	2	3	2	3	3	2	3	2	3	2	3	57	Medio
2	A	4	4	3	3	4	4	3	4	4	4	4	3	4	3	4	3	4	4	4	4	3	4	4	4	89	Alto
3	A	2	2	2	3	2	2	2	2	3	2	2	2	3	2	2	2	2	2	3	2	2	2	2	2	52	Medio
4	A	3	2	3	3	2	3	2	2	3	2	3	2	3	2	2	3	3	2	3	2	3	2	3	2	60	Medio
5	A	2	3	2	3	2	2	2	3	2	2	2	2	2	3	3	2	3	3	2	2	3	2	2	3	57	Medio
6	A	2	2	2	3	2	2	2	2	3	2	3	2	3	2	2	2	2	2	2	2	3	2	2	2	53	Medio
7	A	3	3	4	3	4	3	3	4	4	4	4	3	4	4	4	4	4	3	4	4	4	4	3	4	88	Alto
8	A	2	1	2	1	2	1	2	2	1	2	1	2	1	2	1	1	1	2	1	1	1	1	1	1	33	Bajo
9	A	2	1	2	2	1	2	2	1	2	1	2	1	2	2	1	2	2	2	1	2	1	1	2	3	40	Bajo
10	A	1	2	2	3	3	2	2	3	1	3	3	2	3	2	3	3	2	2	3	2	3	2	2	2	56	Medio
11	A	1	2	2	3	2	2	2	3	1	1	3	2	3	2	3	3	2	2	2	2	3	2	2	2	52	Medio
12	A	1	2	2	2	3	2	2	3	1	3	1	2	3	2	1	3	2	2	3	2	2	2	3	2	51	Medio
13	A	2	2	2	3	3	2	2	3	2	3	3	2	3	2	3	3	2	1	3	2	2	2	3	2	57	Medio
14	A	2	1	1	1	2	1	2	2	1	1	1	2	1	1	2	2	1	2	1	2	1	2	1	1	34	Bajo
15	A	2	1	2	2	2	2	2	2	2	1	2	1	2	2	1	2	2	2	1	2	2	1	2	3	43	Bajo
16	A	3	4	3	4	4	3	3	3	4	3	4	4	4	3	4	4	2	4	3	4	4	3	3	3	83	Alto
17	A	2	2	2	2	2	1	2	2	1	2	2	2	2	2	2	2	2	3	2	2	2	2	2	3	48	Medio
18	A	1	2	1	1	2	1	1	1	1	1	1	1	2	1	1	2	1	1	2	2	1	1	2	1	31	Bajo

19	A	2	3	2	3	2	3	2	2	3	3	3	2	3	2	2	2	3	2	3	2	2	2	3	2	58	Medio
20	A	4	4	3	3	4	4	3	4	4	4	4	4	4	3	4	3	4	4	4	4	4	4	4	4	91	Alto

REGISTRO DE ACTAS DE EVALUACIÓN 2017

2do grado de educación secundaria

Área Ciencia y Tecnología

Nº	Nombres	Sección	Primer Trimestre	Segundo Trimestre	NOTA PROMEDIO	NIVEL
1	ANÓNIMO	A	13	14	14	Medio
2	ANÓNIMO	A	16	19	18	Alto
3		A	13	12	13	Bajo
4	ANÓNIMO	A	15	16	16	Medio
5		A	15	13	14	Medio
6	ANÓNIMO	A	18	16	17	Alto
7		A	18	18	18	Alto
8	ANÓNIMO	A	12	11	12	Bajo
9		A	10	9	10	Deficiente
10	ANÓNIMO	A	11	11	11	Bajo
11		A	13	15	14	Medio
12	ANÓNIMO	A	14	16	15	Medio
13		A	13	17	15	Medio
14	ANÓNIMO	A	12	11	12	Bajo
15		A	9	8	9	Deficiente
16	ANÓNIMO	A	17	19	18	Alto
17		A	13	17	15	Medio
18	ANÓNIMO	A	11	11	11	Bajo
19		A	15	14	15	Medio
20	ANÓNIMO	A	18	17	18	Alto

Anexo 4 PRUEBA DE NORMALIDAD

Pruebas de normalidad

	Kolmogorov-Smirnov ^a			Shapiro-Wilk		
	Estadístico	gl	Sig.	Estadístico	gl	Sig.
Rendimiento académico	,194	74	,089	,840	74	,102

a. Corrección de significación de Lilliefors

Hipótesis nula: La distribución de los puntajes de la variable rendimiento académico, sigue una distribución normal.

Hipótesis alterna: La distribución de los puntajes de la variable rendimiento académico, difiere de una distribución normal.

Decisión y conclusión:

El nivel de significancia es mayor a 0,05 en ambas pruebas, lo que nos indica que es una medida paramétrica, sigue una distribución normal, motivo por el cual se ha utilizado el estadístico de Pearson.